臺灣日日新報

本紙愛讀者へ

二重の特典

無代進呈

日刊工業新聞購讀

申込の絶好機會!!

我社の徹底的實際主義奉仕は其都度新聞界のトップを行くものと好評嘖々たるものあり、本社は又復八月中旬を期し破天荒の夏季大附錄を發行す此附錄は我社の犧牲的出版にして江湖の絶讚を得るものと信じて疑はぬ、此の四大附錄は本紙三ケ月購讀申込者へ洩れなく贈呈す、今直ぐ御申込を乞ふ

創刊二十二年 毎日十二頁 全工業網羅

商工百科問答集

四六判洋裝約三〇〇頁・九ポイント活字印刷

重要工業法全集

工業仕入案内

工業相談所審問券

今すぐ申込まれよ

贈呈方法 は左記へ葉書又は振替にて「日刊工業新聞」三ケ月分御申込下さい

日刊工業新聞 定價 一ケ月前金一圓 三ケ月前金三圓

東京市銀座西二丁目

大阪市北區中之島五

日刊工業新聞社

前記四大附錄を贈呈する外本紙愛讀者に限り左記の大出版物を定價の半額にて提供します切に御利用を乞ふ

昭和十一年版 全國工場通覽

週刊タロース 金文字入 九月中旬發行

◎本紙月極讀者に限り 定價金五圓を 特價金貳圓五拾錢とす

臺灣日日新報

文部省認定指定 兩洋中學 京都市

募集入學編

●試驗 臺北 八月十四日 新竹 八月十五日 北斗 八月十六日 臺南 八月十七日

●申込所 臺北元園町一〇番地

改正臺北市全圖 定價 臺灣日日新報社商事課

鈴江特許法律事務所

臺灣の各位には御便宜を圖ります

東京市小石川區江戸川町壹

近海郵船出帆

大阪商船出帆

大阪商船出帆 內地行

國大連汽船出帆

若さを保つためには

一日一回の便通に御注意!
便秘すると皮膚がくろずんで艶や生氣が失くなります

下劑は シオノ ラキサトール錠

ナンデセウ
三カク デス
ナンデセウ
グリコ デス

皮膚から吸收され若く美しくする

凡てクラブ化粧品に配合せる綜合ホルモンは、特に今迄のホルモンより五六倍も効力が強く、併もそれ自体がよく攝取される上に更に卓越的の吸收剤を配合してありますので一層その靈驗性は助長され活躍されます。

つまりクラブホルモンは皮膚の作用を通して皮下に吸收され、內臟と逆つて外部の障害に妨げられることなく、又他の如き何等の苦痛もなく、而して顯著な効果を發揮する、まさに女性の福音と稱すべき世界に誇る新ホルモンです。

夏美容に心須／誇るべきこの特長／

❶ 皺、弛みの原因 夏負けを豫防
夏は暑熱や汗のため表皮の活動は過激となり眞皮はそれに反して衰弱するので夏やつれを起します！ぜひクラブ美身クリームで綜合ホルモンを補給して下さい。皺、弛みを取除き防ぎ爽潤清新な肌に若返らせます。

❷ 紫外線を完全に遮斷し日焼けを防ぐ
クラブ美身クリームを外出の前忘れずお用ひ下さい。日焼けの原因となる紫外線を遮斷して完全に日焼け、そばかす、しみを防止します。

❸ 化粧クズレが一日せぬ絶好の白粉下
クラブ美身クリームをお白粉下に伸してご覧下さい。白粉はムラなく良くつき一日中化粧クズレのしない涼しい夏化粧がすぐ出來ます。

クラブホルモン

クラブ美身クリーム

フオードV-8バス シヤシー3種

131½吋 157吋 及び 185吋

Ford

いづれも610粍低床式バス シヤシーとして鐵道省の御認可を得ましたから
何卒廣く營業者各位の御使用を願ひます

後部スプリングはリーヤ アクスルの上方へ取附けた型と、下方へ附けた型との二種あります
下方へ取附けた型は重心が低く、乘心地が一層快適ですから一般に御奨め致します
二種の內選擇御自由

横濱 日本フオード自動車株式會社 子安

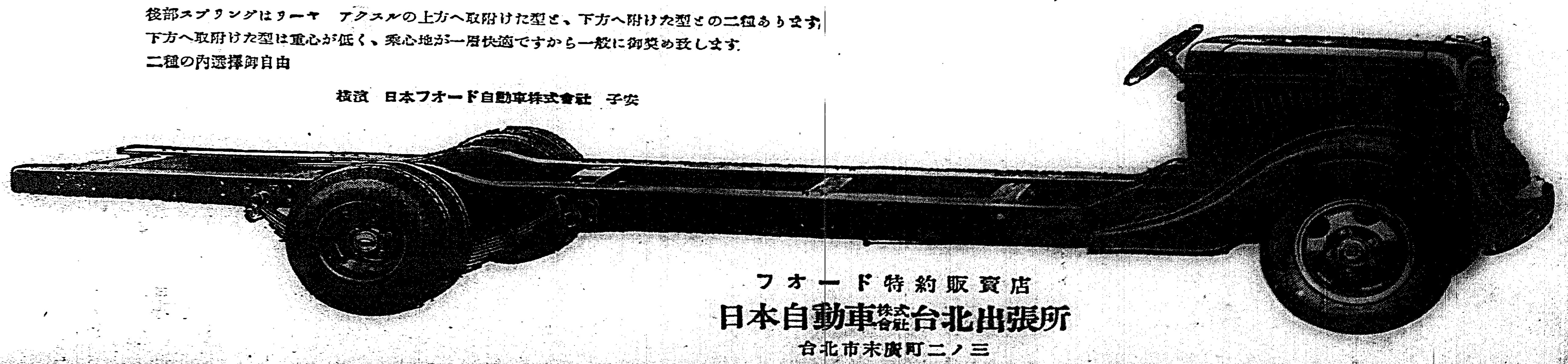

フオード特約販賣店
日本自動車株式會社台北出張所
台北市末廣町二ノ三

フオードは最も經濟的な大衆車

果然韓復榘氏に蔣氏が壓迫の手
冀察外廓の破壞工作

【北平一日發】國民政府の北支中央化工作は最近一段と強化し宋哲元氏の一翼と見られる山東省の韓復榘氏に對し政治的壓迫の態度を示すに至つたが、蔣介石氏の腹心蔣伯誠氏は介石氏の密命をおびて三十一日南京より濟南到着、更に濟南滯在中なる石敬亭氏も一日韓復榘氏と會見した、蔣、石兩氏の訪問以來國民政府の要求が頻繁しつつあるは宋哲元氏及び韓復榘氏が南京政府の西南事變に對し執つた消極的態度に多分に反南京的氣勢ありたるを理由として西南を克服した今日韓氏及び山東省政權を南京政府に統一の絡を絶ち、先づ冀察政府の外廓韓氏の方面を持つて韓氏の地位動搖を策し韓氏の部下たる孫桐萱氏を山東省主席に任命してこれに代らしむべく暗に韓氏に因果を含めんと政治工作を開始したものと見られ蔣氏の冀察外廓破壞工作としてその成行は極めて重視されてゐる（寫眞は韓復榘氏）

蔣氏廣東へ
三日に飛行機で

【廣東一日發同盟】當地の軍界消息によれば蔣介石氏は八月三日陳誠氏以下多數の幕僚を帶同して廬山より飛行機で來廣する豫定であると云はれてゐる、目下廣東滯在中の陳誠氏は三十一日より黃埔に赴き軍官學校に行轅を設置すると共に中央軍の一部を同地に駐屯し更に部隊總部中の軍統二殺を黃埔へ移轉を命じ歡迎に當らせることとなつた

日比の合辦事業に力を竭せと訓電
外務當局が内山總領事宛に

【東京一日發本社特電】在マニラ内山總領事の報告によれば目下比島議會中のヒリツピン議會には比島在留日本人會社及び日本商品の對比輸出に重大な影響を有する法律案が山積して居り、之等は政府又は政府の代弁者と看做し得る議員の提出にかかるものなので之等の内には立法化されるものが相當あると見られてゐる、從つて我外務當局は之等法案の結果が現在三萬人以上に及ぶ在比邦人に影響し、又は年額六千萬圓を算する我が對比輸出に影響する所多き危機に鑑み內山總領事をして是等法案の議會通過阻止を盡力せしめてゐるが、現在兩國間の貿易狀態は我が方の出超年約三千萬圓に達してゐるに於ける漁業、鐵鑛等の開發につき日比合辦事業を進める事は經濟的見地によつて比島側の對日感情を緩和する所以であるとして內山總領事に訓電してゐる、因みに右の合辦事業の一として既に日本太田興業、比島側アギナルド氏等有力者の共同出資にて比島水產會社（資本金二萬ペソ持株日本四割比島六割）が設立されてゐる

邦品には打擊
對伊制裁の撤回で
伊國品が進出して

【東京二日發本社特電】聯盟の對伊經濟制裁は七月十五日限り撤回され聯盟參加各國は何れも右制裁實施に關する法規を撤回したが、この制裁撤回が今後の國際關係に異る影響の中特に經濟關係においては、一、各國の對伊貿易が如何なる程度に復活するか、二、制裁實施期中國際市場に姿を消してゐたイタリー商人が如何なる程度に進出するかの二點が注目の的となつてゐる、殊に我國として影響を考へなければならないのは輕工業生產品を主とするイタリー國の市場回復が日本品に打擊となる事で、制裁撤回後未だ間もないが既に伊國の輸出貿易も加つて地中海沿岸諸國エヂプト、アフリカ東部等に對する日本商品の商談は手控へられイタリーの進出が傳へられてゐる位である

南洋發展の元締
外務省に南洋課新設

【東京二日發】我が外交國策は國民生活權の維持發展を基調とし日滿不可分關係を中心に東亞の安定勢力として對ソ、對支外交の調整を計ることに其の重點を置いてゐるが、一面には南洋政策も亦重要なものであるため之等の關係を整調して眞の外交一元化を實現すべき方針の下に外務省では來る九月中旬頃現在の歐亞局に南洋課を新設することとなつた、而して我が南洋政策の基調が貿易の平和的進出にあり領土的野心を有せざる經濟發展にあることは言ふ迄もなく、從つて不必要なる誤解を南洋諸島から完全に除去すると共に事態を極めて平和的友好的に處理することに既に大方針は決つてゐるが、濠洲及英蘭印度の立場も考慮に入れねばならぬ關係もあるから其の對策は極めて慎重にして平靜を期する事になつてゐる、即ち南洋政策は我が南洋進出者の最も真劍な要望とする所であるが、一部南洋進出者が聲を大にして南進政策を叫ぶがために蘭印、英領印度方面は不當に其の脅威を感じ兎角排日的行動に出でんとする状態であり、其の結果我が政府は却つて此の方面に手も足も出ない樣な羽目に陷つてゐる、殊に最近の傾向は外交的に見て考慮を要すべきものがあるので外務省としては苟くも南洋に對する事項に關しては絶對に外務省が自主的に其の方針を定むることとして從來のバラ／＼な遣り方を一掃することに方針を決めてゐる、南洋課の新設に伴ひ其の所管に入るものはニユーギニア、ボルネオ、ジヤバ、セレベス、スマトラ、スンダ列島、モルツカス群島、パプア島、チモール島、英領マレイ及び海峽植民地、佛領印度支那等の所轄である

貿易省は思切り
通商審議會を設置か
外務省から提案せん

【東京二日發】列國の貿易統制的政策に對應して我が通商政策の遂行を期する爲め國內通商機構の整備強化が國策として考慮せられ、貿易省又は貿易統制本部の設置、外務省通商局又は商工省貿易局の擴充、拓務省の諸案が攷究されてゐるが外務當局に於いては通商貿易と不可分關係にある各種產業並びに關稅に對する行政的權限が大藏、農林、商工その他各省に分散されてゐる限り貿易省の設置其の他一機關の擴大強化に依つて所期の目的を達することは困難である、即ちこの種の統一的機能を圖るには各省の廢合その他の根本的改革を必要とする故に此の際實際的方法として通商行政の統制を圖る爲め現在の機構をそのままとし各省間の政策調整の爲め內閣に審議機關として通商審議會を設置することが最も適當なりとして明年度豫算編成に當り實現すべく關係各省との間に協議を重ねてゐる

佛は嚴正中立を維持
外國が西國叛軍に武器を供給すれば
行動の自由を保留

【パリ一日發同盟】フランス政府はスペイン革命が重大なる國際問題に轉化せんとしてゐる情勢に鑑み一日午前エリゼー宮に於てルブラン大統領司會の下に緊急閣議を開き午後三時間半に亙り對策を協議の結果左の如く決定した

一、スペイン在留フランス人の引揚費として一千萬フランを支出する

一、フランス政府はスペイン革命に嚴正中立を維持すると共に英伊兩國に對し同樣の態度を堅持する樣提議する

一、英、伊兩國政府がフランスの提言を受諾した場合は西部地中海沿岸國の全部に對し同樣の提言をなす

一、但し外國が叛軍に武器を供給する以上フランス政府は行動の自由を留保す

一、フランス領モロツコに伊太利飛行機が不時着した事實に就ては公式報告に接した後適當の處置を講ずる

右會議終了後政府當局は左の公式聲明を發表した

フランス政府はスペインにおける騷擾に先立ち締結された協定に基きスペインに對する武器輸出禁止を嚴重勵行して來たが現在外國が叛軍に對して軍需品を供給しつつある事實に鑑みフランス政府も亦將來完全な行動の自由を留保する事を茲に聲明する、フランス政府は各國政府に對し中立維持を提議することに決定したが滿足なる回答に接し得ればスペインの紛爭を解決すると共に要望されてゐる國際紛爭を回避することが出來ると期待してゐる

總督官邸で送別會
軍幹部を主賓に

今般の異動により島外轉出の柳川臺灣軍參謀長始め臺灣軍幹部將校に對する中川總督の送別會は二日午前六時半から總督官邸に於て催され同八時過ぎ散會したが陪席者は平塚長官以下各局部長、今川臺北州知事、松岡臺北市尹等、軍部からは秋洲參謀長始め主なる幕僚、民間よりは三好、龍澤の諸氏であつた

軍事講演會

臺北市在鄉軍人會主催の軍事講演會は二日午後七時半から松山小學校にて開催されたが、「帝國海軍の現狀と海洋の國防」と題して約一時間半に亙り非常な熱辯をもつて講演し來聽者に多大の感銘をあたへ午後九時閉會した

林業懇和會例會

三日午後七時より林業部會議室に於て左記講演と座談會を開催の由

松杉樹の樹冠の擴張度と植栽本數の決定に就て　吉田三八郎氏

政黨を活用すれば國策遂行は容易
電力統制は貴院に異論がある
輕井澤にて近衞公時局談

【輕井澤二日發】目下休養のため當地別莊に滯在中の貴族院議長近衞文麿公は三日當面の政局問題に關し左の如く語つた

貴族院の改革に就ては目下內閣調査局に於て立案中のやうであるが結局我が憲法政治上における貴族院の立場を再認識し社會的政治的情勢に適合するやう一切の情實を排した案を攷究してゐるものと思ふ、又別に調査會を設ける必要はないと思ふ、國策の遂行で廣田首相も選擇に苦心して居られるやうであるが電力統制案に就ては貴族院方面には反對の意向が強い、又義務教育年限延長問題に對し平生文相は熱心に主唱してゐるやうだが學制改革全般に就ては充分攷究すべき餘地ありこの問題だけを切離して考へることはどうかと思ふ、國策の遂行については政府が最初から肚を決めて解散の決心でかかれば左程ではないであらう、更に有力な政治を行ふには政黨の新興勢力が組織されその基礎の上に起つ內閣でなければならない、何れにしても來議會での政黨の政府に對する態度こそ注目すべきものであらう

臺灣の化學工業・座談會 ⑫
混合セメントを研究の必要あり
セメントのいろ／＼

服部　從來のセメントは、強度が高ければ高い程よかつた、それで日本もその一方で研究したので良かつたが、極最近ではセメントの用途によつて例へば家を造るとか、道路を鋪裝するとか大きなダムを作るとかそれぞれに一種のセメントを使つてはいけない、セメントは萬能セメントではいけない、その場所場所に應じて適したセメントを作らねばならぬと云ふので其の方向になつた、例へば鋪裝道路の場合は力もいりますけれども摩擦に對する力が必要で、又大きなコンクリートになると大熱量が出て表面は冷めて空氣と同じ樣になるが內部の方は仲々冷めないで相當長い間高溫度を保つてゐる、膨脹するのも原因はそこにある、であるから、日本でも高級セメントと云ふものが出來た、それから混合セメントと云ふものを [illegible]

[illegible] で賣り出して居る、それから極最近ですが昨年の秋頃から日本で八釜しくなつて來たのは混合セメントです、之は十數年前に私等が實驗した事があるが、最近再檢討されて來たのでセメントに或る種類のものを三割なり三割五分なり放り込むので [illegible]

座談會出席者

中研技師理博	加福均三	同上	野副鐵男
同上農博	中澤亮治	帝大教授農博	山本亮
同上	服部武彦	同上農博	三宅捷
同上	市川信敏	帝大助教授	德岡松雄
帝大教授理博	松野吉松	帝大教授	濱口榮次郎
帝大助教授	中塚佑一	專賣局技師理博	池田鐵作
		天然ガス理博	小川亨

角砂見たいなものを混ぜて終ひ化するので安く出來る、今の日本製の高爐セメントがそれです、最近大阪で建設セメントと云ふものが出來ましたが之は將來進んで來るだらうと思ふ、[illegible]

加福　[illegible]

軍部國策豫算は結局政治折衝か
大藏省が提出を待望

【東京二日發】明年度豫算に計上さるべき各省の重要國策に關する經費要求は廣田首相、馬場藏相の手許に提出されると同時に大藏省主計局にも一通り提出されたので目下主計局では各省主計官連に査定し重要なる問題を整取してゐるが、明年度豫算編成の端緒たる陸海軍兩省の重要國策に關する經費のみは未だ提出されず十日を期限とする豫算概算要求書提出期日を俟つて本格的査定に着手する外なきものと見られてゐる、從つて主計局としては陸海軍兩省の提出並に國策審議の成行と無關係に目下豫算編成準備を急いでゐるわけである、各省の重要國策と稱する經費中にも緊急必要の經費と認め難いものも相當含まれてゐるので査定に着手の上は可成り嚴しい査定方針を採るものもあるであらうと見られてゐる、陸海軍の問題は軍部豫算の內容如何で傳へられる如くその經費が巨額で、場合によるも之を斷ずる得ず多額の公債發行を餘儀なからしめる場合は大藏當局としては之に全面的同意を與へ難いので兩者の懸引に異る重點となるべく、首相、藏相と陸海軍兩相との間の政治的解決に俟つ以外は國策審議を除縮しても豫算編成工作の進捗は容易に捗らないものと見られる

建具業組合結成

臺北市に於ける建具業者では [illegible] つて一丸とする組合の組成が目論まれてゐたが漸く具體化し二日午後四時から江山樓に於て臺北建具組合の結成式を擧げた、席上規約、組合長選擧、規約承認等あつて赤木市社會課長から一場の激勵的祝辭があり五時すぎ終了した、本組合は臺北市に於ける建具業者三十四名及び從業員二百名餘を包含してをり組合長には平野吉氏の就任をみた

人事

▲佐藤佐氏（拓務政務次官）　改めて比律賓視察に向ふべく五日臺北を出發する

▲鈴木重康氏　四日朝ダグラスにて上京

★シナチク★

臺灣拓殖會社の創立につき池田常吉君の言ひ草に曰く「臺灣拓殖會社と言つても本當の名は臺灣拓殖興業會社と言つたが之が計畫されたのは大正八年で、故明石大將が總督の時代だつた▲總督の命を受けて、阿部、片山秀太郎、楠政秋と僕の四人で案を作つた、資本金に一千萬圓で島內の經濟開發を完成した上は、南支南洋方面に力を入れる計畫で、南方政策を實行するには、臺灣と南支のコンネクシヨンをつけ、臺灣の各支店網を利用すると云ふのであつた▲そこで成案を明石總督に提示した所、吾吾專門家が認く樣な賛所々々の眞似をし、意外に思つたが、明石總督の言ひ分ではに [illegible] お出でなさつた▲つまり斯る國策關係の事業をやるには拓殖に使ふ金額の多が入用だぞと云ふ意味で夫れを政府が出せるかと云ふのだ▲そこで「夫れは總督の腕次第」

ジ海峽は非常時
西班牙潛水艦と革命軍交戰
警告！通過は危險

【ジブラルタル一日發同盟】ジブラルタル軍港司令官は一日ラヂオを以て各船舶に對しジブラルタル海峽に於てスペイン政府の潛水艦と革命軍の飛行機が屢々交戰してゐるから海峽通過は危險であると警告した

重大危機に直面

【パリ一日發同盟】イタリー政府が公然スペイン叛軍を支援し飛行機武器等を盛んに供給し更に革命が成功すれば西地中海のバレアリツク諸島を割讓する事を條件にスペイン叛軍とイタリー政府との間にフアシスト共同戰線の協約が成立したとの噂が傳へられ、フランス政府に重大衝擊を與へてゐるが、イタリー政府が依然フランスの中立確守の提言を無視する行動を續ければ全歐洲が左右二大ブロツクに分裂相抗爭するの重大事態を發生するに至らないかと危ぶまれてゐる

伊軍用機が續々モロツコに出動
佛政府、神經を尖らす

【ラバツト（佛領モロツコ）三十一日發同盟】イタリー軍用機六機が三十日ルムヤ地方に現はれ三機が故障を起し不時着し佛國政府以下關係國の神經を刺戟しつつあるが、更に三十一日午後又も十四機がスペイン領モロツコ、メリラ方面ナドールに着陸しイタリー空軍の意圖は測り知れず種々臆測を生んでゐる

新倫敦條約に伊國も調印か

【ロンドン一日發同盟】ロカルノ會議に參加する事に決定したイタリー政府は新ロンドン海軍條約にも調印する方針であると傳へられてゐる

淡水軍事講演會

二日午後二時より淡水街公會堂に於て伊號第五十四潛水艦長佐藤海軍少佐は時局と海軍と題し海軍軍縮會議の成行より現下列國海軍の狀勢を說述し又艦艇の威力各艦隊の性能特徵等を面白く說明し最後に非常時局に對する國民の覺悟を促して講演を終り聽衆も多大の感動を受けて散會した

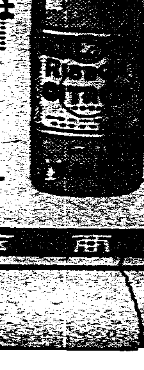

宮內省御用品
リボン シトロン
（リボンと御指定を乞ふ）
召上るからには……
宮內省へ御納めするのも、皆樣が召上るのも同じ品であるところに絶對の御信頼と御安心が出來る譯です……
臺灣總代理店　合名會社　三宅商會

第五回 秋の別染會
染代奉仕お引受期間
八月上旬より九月二十日まで
服飾趣味はますく個性的に進んでまゐります
個性的服飾の欲求はどういたしても別染によらねばなりません
この流行の流れを勢づけてゐるのは、ひとへに染色地の進歩によると申されます
染色地の進歩は又一方に金銀糸、綾絹類用の進歩をも伴ひまして、今秋は實に限りなく素晴らしい新柄が現れてをります
西陣紡織趣味的高級品より
普通お値頃品に至るまで
豐富に品揃ひ
此絶好のお誂へ時に御用命をお待ち申上げます
臺北本町　一福田呉服店

總ゆる新藥賣藥を網羅して居ます
廣生堂藥舖
臺北榮町四　電話一九一・一九八九番
地方御注文に至極便利に發送仕候

小兒科　信生醫院
台北市末廣町二ノ三　電話三五五六番
（病室完備入院隨意）　院長　松田重子

開店
お待せ致しました
あなたのコーヒ店
オリムピアは
本日より
南署前
茶館　オリムピア

院主旅行中休院致居候處
本日ヨリ從前通リ診療ニ
從事可仕候
本町三ノ五　綾野齒科醫院

本日朝刊十二頁

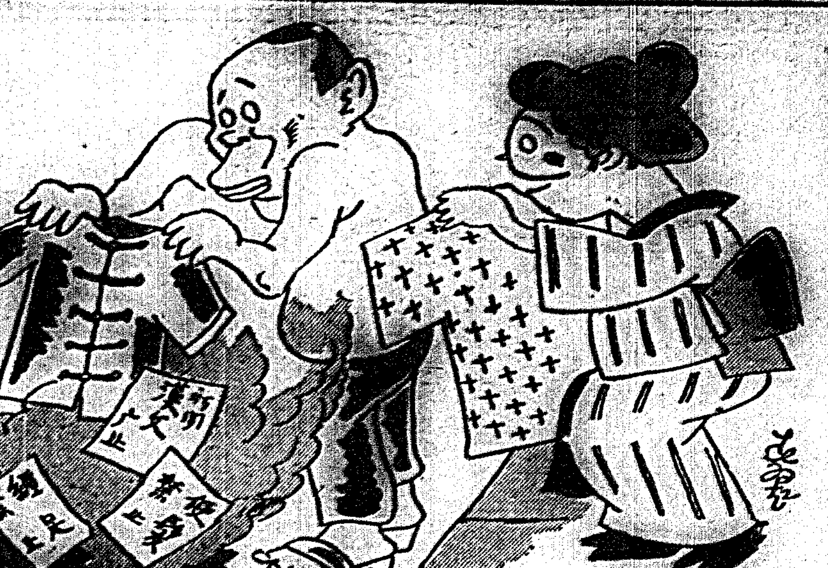

新聞の漢文欄が廢止となると共に支那服は靑ものに
脫ぎ捨ててサツパリと日本の着物と着ちやどうかネ

中毒事件以後
子供「お母ちやんあのよつぱらひ御酒を落して行つたよ」
親父「これ、これ、そんなものを喰べると中毒するよ」

見てはならぬもの
お坊「姿さんこつちを向いて三分間もぐりませう」

漫畫投稿者へ御注意

一、用紙は葉書用紙或は五寸、横八寸(曲尺)以内畫紙に描いたのは採用しません
一、墨色一色でアミ目の部は點描を避ること
一、封筒で「二錢切手を貼つて出すこと
一、締切毎週木曜日　臺灣日日新報社編輯部

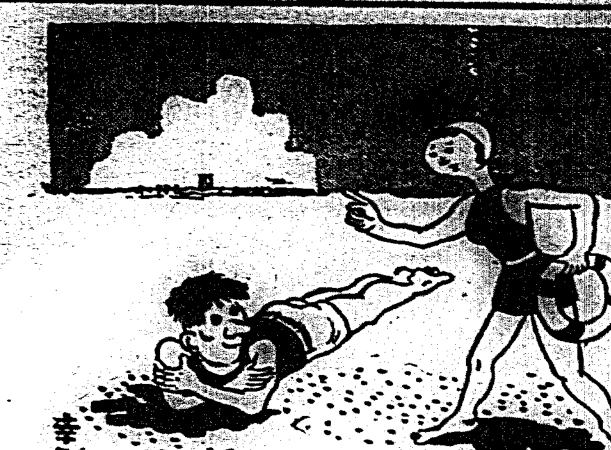

海は遠浅でした
泳げる女「あら、たいへん泳げないの」
泳げない男「水が浅いので沈まないのでやうやく泳げましたよ」

蓮見主人「私しや否たれていふぢや無いが土用丑の日が鰻の命日でネ鰻はこの日に鰻と梅干の喰合せで亡くなつたのぢや……だからこれを眺めて我慢してくれ長松や皆んなが腹一杯眺めたら鰻屋へ返してお出で……」

寄合漫畫(六)　新型　野　村　幸　一

「あらびつくりしたよ!」「、」「おぢちやん頭が痛い」「何處へ行くの」「おねえさんと遊園地に」「アレッあんたこの町の心臓の強い人ね」「君はその女の子がいいだらう」「何が何んだかわからないよ」「僕はコッチの方を連れて行くよ」

凸助「勝ちや君にや負けるが海ちや俺の自由ぢや、どうだ口惜しかつたら泳いで來い」

燃料國策確立を
海軍當局が慫慂
代用燃料の工業化にも努力

燃料國策に就ては海軍省に於て目下燃料及び代用燃料の研究中であるが本問題は國防上のみならず産業經濟的國民生活上重大關心を持つて居る海軍當局では從來他の問題に比し比較的國民の關心が稀薄であり之が實現に就ても興論の喚起があり度いとし關係方面に働き關係各省に對し國かに具體案の作成を促し實現を迫る事となつたが海軍としては燃料國策の根幹とするところは平戰時の燃料の需給に對し確固たる對策樹立にありこれが爲めには代用燃料の發展資源の開發に積極的に乘出し海軍の企圖する燃料國策を遂行上積極的ならしめんとする方針の下に政府に督促することとなつた海軍の燃料國策の大綱は左の如く見られてゐる

一、石油の貯藏　現在日本の國法に於ては石油を常時一定量保有してゐることは國防上緊要事であるから何等かの對策を講じ石油の常時貯藏をなさしめる

一、國內資源の開發擴張　日本の石油資源は北方は南樺太、北海道、靑森、秋田、新潟、長野等に買り臺灣にも新式な油帶がある然し我國の地質構造が複雜で油層も概大なものゆく油田開發事業には非常な努力を要するから今少し積極的に試掘に對する助成獎勵の方法を講じ増産を圖らねばならぬ、將來望みを囑すべき低開設、未開發油田が多いので努力如何により一層の増産が期待される

一、海外資源への進出　目下最も注目してゐるのは北樺太で我海軍は北樺太の資源に對しては從來より之が採掘助援をなし開設以來多額の蓄油を見てゐる、しかし今後も海外資源の開設には一層の努力を要する

一、代用液化燃料の研究生産　諸種の石炭液化の工業化も近く開始されるが又日本窒素肥料會社も滿洲と同樣海軍の特許方法により石炭液化を工業化する事に決定し海軍の許可をうけ朝鮮に工場建設に着手してゐる、海軍では燃料廠で研究の結果約十年の歳月と苦心とにより全く獨自の方式で歐米に劣らぬ技術を作り出し現在我國の特許權を保持してゐる、商海軍は石炭液化工業の國防上の重要性に鑑み極力その工業の勃興を希望し進んでその指導助援をなす方針である今回の滿洲國に於ける工業にかける企業に海軍當局の方針實現の第一着手である

一、その他の燃料政策　右の外ガソリンの使用を更に節減し濫費を防止するため木炭自動車、電動自動車の獎勵、ガソリンカーの制限を行ふ等地上交通機關は出來る限り電力を使用せしめる

時代の欲求
生れ出た新購買リーグ
百貨店萬能の世相に突進する
小賣店とサラリーマンのコンビ

【神戸發新交通】大資本の百貨店進出に對して今度は權の大百貨店を實現し現在のデパート機構では購買慾が満たされない一部サラリーマン層の要求と時代に依頼て壓迫される小賣商店の購買結成「神戸百貨サービス」即ち非ショワン・サービス」の二會社が神戸に誕生し今後の發展が期待されてゐる、此のサービス會社は入會、申込金、會費は一切不要、會員資格は信用第一として市内に居住する官吏、公衙、學校、銀行、諸會社、銀行に勤務して一つの勤め先で十人以上の團體であること、之が世話人が加入を申込めばサービス會社では記名の會員券を發行する、それでサービス會社加盟の一流專門店に存在し希望の商品を現金でなく手形に買ふことが出來る

電力國營案に
重大支障起る
外債の處分が難問視さる

電力國營では民有設備の賣行に伴ふ五大電力社債問題の調査を逓信省日本興業銀行に要望したが興銀でも受託會社としての職責もあり內外債の信託契約書に基き之が處置を調査中の處、此の程漸く結論を得たので近く一般に發表する事となつたが、その要項は大要左の如きもの

である、即ち內債については

一、擔保の移轉と共に新會社へ肩替りすれば比較的簡單である

一、現社債を存續せしむるとせば擔保中より發送電設備を抜き新會社の株式が擔保となるが、この爲には社債權者會を開きその決議により擔保內容變更を承認する事を要する、而して株式擔保は薄弱であり、債權者が損害を被ることがあるから此の場合由律によつて新會社を設立せしめた國家に補償を要求し充分な補償が與へられた場合債權者會に於て擔保內容變更を容認すれば可である

一、此の場合充分な補償が與へられなければ債權者に於いて信託契約違反として社債元金の償還を要求し得る、又外債に付いては新會社への肩替りは內債に比し信託契約書は複雜であり手續は煩雜であるが肩替りそのものは可能である

一、現社債を存續せしめるとすれば內債同樣債權者會によつて擔保內容變更の承認決議を要するが、同集會の開催は外國債權者であるる等、外國の債權者が多いことである

[illegible]

は償還するより外に方法がない

一、國家補償を與へる事を條件とすれば外國側も債權者會開催に同意するであらうが內債と異る外債に國家補償をなすことは問題であり興銀は外國に外國證券の保有者の援助を意味するが如きは

問題上不可能であらう

一、若し償還するとせば現在の五大電力外債中一億五千萬圓乃至二億圓に外國に在ると推定されるので斯る如き巨額の資金の海外流出は財務政策上困難と見られてゐる

どう整理されるか
複雜極まる雜種税
その改廢は地方歳入に重大影響を及ぼす

地方稅制整理問題と共に雜種稅改廢の對象となるべき雜種稅稅目はその名目極めて複雜多岐に亙り從つて稅額も亦多い、而もこの雜種稅の總額は昭和十一年度當初豫算に依ると五千六百二十一萬八千二百八十七圓に達し

◇…地方税收　の中、段當附加稅及び特別地稅に反別稅の合計額につぐ歳入の重大稅目である有樣だ、從つてこの雜種稅につきその改廢が行はれるとすれば雜種稅地方歳入に重大影響を及ぼすは火を睹るより明かであり、各稅目について見るも大衆性なきものはその稅率に於て極めて零細なるもので、雜種稅の大部分を占めるもの

◇…大衆課税　であるだけに[illegible]

見るとその稅目に四十九を數へ、その中法定課目は二十、特別課目は二十九となつて居るが、改廢の對象となるべきものは矢張り從來から永年に亙つて徵收されて居た税として新財源を發見するに苦し

特別課目の內には、その金額に於ては稅額僅かに六十九萬四百六十九圓位なものが殆ど總額でいづれも大した金額になるものはなく地方財政難の折柄、これが補塡

×

◇…遊興税　の五百八十七萬千四百廿六圓、戶數割の二百四十八萬八千二百十二圓、家屋稅の二百四十萬五千六百一圓位なものである

これは又多少增徵されることも期ける所がある、次に

一種の財源取得稅であるだけに、これが中央移管は諸然なりと云ひ得る、而も稅率は不斷を取得稅の千三十五萬三千五百十二圓であるが、稅の性質から見て

◇…實際問題　として相當複雜な稅目による他なく、節くもの稅額は容易に無視し得ないものだけに法定課目に多く、稅額の單位の如きに定め難いものの中二千六百八十八萬千二百八十四圓に達して居る、この車稅は、これを全然撤廢することは、地方歳入を根本的に脅かす惧れあり

又これと同樣の見地から道路を行く限りに洗水を利用するものも車稅と同樣に課稅の對象となるべきものだと云ふので畫家の流木稅、富山の流木稅、岐阜、三重、和歌山の木材川下稅、高知の流稅、同じく木材川流稅がある。山國らしく課稅しも一種の課稅である以上當然だと云ふのだが、果稅と共にどうかと思はれる稅である

以上の如く特別課目の內には實に機稅として稅目として極めて不斷なものもあり、稅性なるものもあるが少くとも

◇…多種多様　の稅目に一應整理さるべきものなることは當然ではあるが、これ等の稅課整理がどんな具合に行はれるか相當興味ある問題である

んな奇妙なものがある、與論稅、商號時手數料、畜音器稅等に至つても考へさうな稅目であるが、一寸考へつかないものには立木伐採稅、煙草耕取得稅、賣藥店營業稅、貸地稅、倉庫稅、タンク稅、雇人稅、瓦斯稅、電柱稅、流木稅等がある

×

以上の稅目にはその名稱を見ても大體の見當がつく通り、立木を伐れば稅金がかかる、廣告をすれば、これにも又稅金と云ふわけで

◇…一にも税　二にも稅、地方の人々はまるで稅金で縛られて居る有樣だ、殊に考へたのが、秋田縣の橇稅だ、この地方は每年十月から翌年四月頃までは降雪の爲めに車が使へない、そこで殆ど車稅が極めて少い、そのかはり冬期間に幅を利かせるものは車に代へるに橇と云ふことになり

◇…車と同様　に橇にも課稅すべきだと云ふので橇稅と云ふ目新しい稅がある

簡保引上案と
商工省の態度
中小保險業者には大打撃　實現するとしても明春後か

簡易生命保險の保險金最高限度を引上案については民間保險業者の反對に拘らず遞信省は今後の成行が注目されてゐるが、中小保險會社にとつては之れが實現は大打撃であるから之が商工省としても容易に容認せざる方針であり、今後の簡保の最高金額の引上を實現するとしても明春以後となる模樣[illegible]

石炭液化の過渡對策
燃燒指導の必要叫ばる

石炭液化に依る國策燃料の自給及石炭の有效なる使途としての二つの理由から最近急速に整せられ又計畫されつつあるが、該事業の工業化には莫大な水素瓦斯を必要とする爲め其の精密な操作に困難を伴ひ技術的にも極めて多數の難關が伴つて居るので之が當面擴張には相當時日を要し、專ら石炭液化事業工業化の過渡期の一方法として燃燒指導の改良がまた重要視されるものであるが、之が實現には關係業者の協定が必要[illegible]

海外經濟電報

二日着電

外國金塊相場

倫敦現物　六磅一八志八片
紐育現物　三五弗

外國銀塊相場

倫敦現物　一九片二分一
同　先物　一九片二分一

外國爲替相場

紐育對英貨　一二九弗三五仙
紐育對英クロス　五弗〇一仙八分五
倫敦對紐育　一志二片三二分一

紐育株式

スチール株　六五弗八分五
アナコンダ株　三九弗四分一

外國棉花相場

米棉　三三・五〇
印棉　三三・〇

シカゴ小麥

九月限　一弗一仙四分一
十二月限　一弗一仙二分一
三月限　一弗一仙四分一

爪哇砂糖

直物　三盾〇仙二分一
八月限　三盾〇仙二分一
九月限　三盾〇仙二分一
十月限　三盾〇仙二分一
十一月限　三盾〇仙二分一

新西蘭から緬羊を輸入

【神戸發新交通】新西蘭から綿羊約七百頭を昨年十一月頃輸入し千五百頭にて二十日夕刻神戸入港の丸で來た同府から新羊毛買入れの爲め、豪州に次ぎ何れも日本に初輸入せんとするが濠洲農林省獎勵のコルデール種を向ふ三年間試驗的に繁殖されるので注目されてゐる

內地商業組合の普及

中小商業の振興對策として今回工務省が內閣に提出したものは一、中小商業者の團結統制を確保し共同事業による同業者相互の利益增進を圖らしむるため商業組合を設立普及せしめる事。一、商業組合を中心として中小商業者に對する金融疏通の途を講ずること等で商業組合の普及發達を第一の中心としたものである。而してかかる方針は從來に於ても既に着々として進捗しつつある處であるが商工省は更に此の傾向を助長徹底せしめようと云ふのであるが、商業組合中央會調查による最近の商業組合の發展状況を見ると次の如く素晴らしい躍進振りである

	組合數	出資總額
昭和七年末	五	二萬五千圓
八年末	二〇五	九〇六萬
九年末	二〇二	八〇八
十年末	八〇八	三六五
十一年六月末	一〇一	一三五七

臺北組合銀行週報

七月二十五日現在（單位千圓）

項目	當座預金	特別當座預金	通知預金	定期預金	諸預金	預金合計	[illegible]
組合銀行合計	6,533	29,021	3,801	19,305	5,334	64,193	4,083
前週7月18日	6,000	28,750	3,090	17,457	4,053	70,550	5,102
前年7月27日	6,278	28,509	7,885	16,882	4,313	63,837	5,174

項目	割引手形	手形貸付	證書貸付	當座貸越	[illegible]	[illegible]	合計
組合銀行合計	35,837	10,284	39,583	6,705	583	2,435	101,517
前週7月18日	35,914	10,173	39,292	5,800	544	1,999	99,722
前年7月27日	40,119	18,206	57,098	6,337	672	1,233	123,755

キナメ本位護身懐中藥
消化・殺菌・救急の三大藥効を有する
寶丹(ホウタン)
○各地藥店にあり
本舖　守田治兵衛
暑氣を征服、惡疫を防ぎ、元氣明朗の氣分は寶丹の常用より。家庭に常備、旅行に必携。不斷の愛用を!

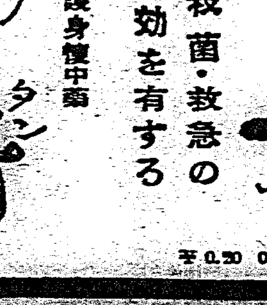
¥0.20 0.30 0.50 1.00

皮膚病に
藥効優秀
田虫、水虫、濕疹、吹出物、痛い、痒い皮膚病はヒンターで征服せよ!
從來の揮發し易き水劑と異りヒンターはクリーム狀にして殺菌力強く克く深部に滲透して持續的に奏効し快適に不快な皮膚病を解消します!

一歩進んだ皮膚病藥
ヒンター
主効
たむし、みづむし、いんきん、濕疹(くさ)あせも、とびひ、ただれ、ぴぜん、しつ、しらくも、はたけ、ふきでもの、かぶれ、あせなます、かみそりかぶれ、水ぼうそ。
二十錢　三十錢　五十錢　一圓
寶丹本舖　守田治兵衛
東京市下谷區池之端　大阪市南區長堀
○各地藥店にあり

南海の虹 (71)

北村小松作　小林秀恒畫

追ふ影(九)

「……それは僕には分らないよ。さう云へば、何だつて、佐上と云ふ人物がいつ訪ねて來たのか知りたい位なんだ……」

時村は、一寸、猪の問ひを躱しかねる樣にかう云つた。

「そりアさうだけど、時村さん、南南丸が入港するまで三日間、少くとも二日は、日本からの郵船も來る筈はない筈ですぜ。僕ア、この船を探すまでに、ずゐ分と色んな會社の船だよりを調べたんですけど……」

「ふーん！」

時村は、猪の言葉に、なるほどさうだとうなづかずにゐられなかつた。

「だから、もし佐上と云ふ男が……あれほど、街のソーダファウンテンのボーイ達にまで、このブログインズで不人氣で日本へ歸つた事まで知られてゐる人物が、郵船でマニラへ入港したら、ゴシップ好きな、この土地の新聞がだまつてゐるよう筈がない。だから、もし四、五日前の郵船で來たとしたら、街のボーイ達もゴシップで佐上がマニラへ歸つて來た事を知つてなきやならない筈だ。……特に土地の風評がうるさくなつて來たこの頃、あれだけの土地を持つてゐる日本人の事なら、誰だつて氣にするからな……だから街のゴシップが知らん限りは、佐上は、四、五日前の、プレヂデントで來たのぢやないと僕は思ふ……」

月光の窓を聳立たせてゐる自動車の方へ歩きながら猪が一句々々に力を入れてから云つた。

「なるほど……」

時村も猪の説にうなづいた。が

「ぢや、いつ、佐上はやつて來たのだらう？——それともずつとこの邸宅に身をひそめてゐたのかも知れないと思ふのかい？」

と、自分の疑問を云つた。

猪はかすく笑つて時村の肩をたたいた。

「時村さん、しつかりして下さいよ」

「うん、しつかりしてゐるつもりなんだが、どうも暑いんで、少し頭の中がフヤケた樣だよ……だが君は、何かいい發見をしたのかい」

「……まア、恐く思はんで較へて吳れ給へ」

時村は苦笑した。

「ちよつとモニラみたいな暑い所ぢや詐欺も文學もそだたないらしいけど……」

猪はさう云つて笑つてからすぐむきな顏になつて云つた。

「ね、時村さん、最近日本からマニラに入港した船つて云ふと、今朝、アンカーを下ろしたばかりぢやありませんか！」

「否ア、本船の事を云ふのかい？……南南丸の事を？」

これには時村も啞然として云つた。

「だつて、それしかありませんからね。……それに、あの佐上と云ふ男の聲には、どうも、南南丸で聞いた事のある樣な聲だ……たしかに、あの船の誰かの聲にちがひない……」

「うむ」

——(それにちがひない。さう云へば本船で聞いた聲だ。だが……

だが……それに就だ時村はせき込んだ。

「と、すると、その邸の主が、無電技師の猪山をノシちやつて、小話に無線を盜つたり、スプリングウインド號の變裝を剝つたり、猪を今朝ノシた奴にちがひないんだ。そにしても、あの主が睨めつくかい？」

「ん……」

猪は一寸躊躇した樣だが、決心した樣に云つた。

「時村さん、あなたは、船長の聲に似てゐると思はないか……」

「なに？」

「でなきや、水夫長か……僕アどつちかの樣な氣がするんだ！」

ラヂオ

午前の部

【五・三〇】第十一回國際オリムピック大會放送(實況) 伯林より
【六・〇〇】朝の挨拶、ラヂオ體操 今朝のお天氣のお知らせ—臺北觀測所發表
【六・三〇】夏季特別講座(臺北)—短歌の味ひ方作り方(第四講)梨山武昭
【七・〇〇】夏休み小、公學生唱歌時間(臺北)列車…桑野政
【七・三〇】全國氣象通報(東京)
【七・三五】夏休み小、公學生唱歌時間(臺北)四年國語…大塚正
【八・〇〇】家庭メモ(東京)
【自八・五〇至九・〇〇】野球市場(東京)第十回全國都市對抗野球大會實況(第三日)明治神宮外苑球場より
【九・三〇】酒間女性團(?)…臺北帝大附屬病院…

午後の部

【一一・四〇】家庭料理獻立(臺北)第三高等女學校田中しづ氏 一、お魚の柳蒸燒(附合せ胡瓜と生姜)二、ハムの胡瓜和へ三、冷しスープ日、用品小賣相場(各局)
【一一・五五】職業紹介事項(各局)午後のプログラム發表(各局)
【一二・五九】正午の時報、氣象通報—臺北觀測所發表
【〇・一〇】放送局編輯ニュース
【〇・二〇】實間娛樂時間(レコード)(野球中繼ある場合は中止)一、尺八箏合奏「櫻川」(光崎檢校作曲)尺八吉田晴風、箏吉田恭子 二、箏曲「四季の眺」(久本玄智)尺八助參道田一山 三、尺八三重奏「イ、吾妻八景 ロ、小鍛冶」(尺八山本春琴、吉原佐田雲明、三絃鶴澤吉…田中佐知子)
【〇・五〇】經濟市況ご續いて內地定期船發着入港時刻及發着豫定のお知らせ(臺灣總督府交通局發表)

夜間の部

【一一・四〇】全國氣象通報(東京)
【五・〇〇】子供の時間(東京)偉人物語「吉田松陰」(一)子供のナキスト第十九頁…館色頭編出—東京放送兒童研究會
【五・二〇】コドモの新聞(東京)
【五・二五】趣味講座(函館)史蹟巡り(二)北海道の戰蹟大尉とその遺跡(岡田健藏)
【五・五五】カレント・トピックス(東京)
【六・〇〇】子供の時間(臺北)童話「狼と羊」…行詩仙三二一、あざみの花…中島夜男
【六・三〇】講演(東京)第七回世界教育會議について…帝國教育會長永田秀次郎
【七・〇〇】旅袖通信(東京)「山から德川夢聲外」
【七・三〇】浪花節(東京)「村松三太夫の敵 …」熊甲 寶香 石西門
【八・〇〇】連續物語(一)大阪 白雞抄(?)…原作、西谷三郎色 JOBK文藝部…川瀨 夏川靜江、…河原喜久枝、伴奏新編曲內田元
【八・三〇】時報 東京
【八・三一】夏季特別サービス(臺北)「仁義に跪る」リーガル千太、リーガル萬吉
【九・〇〇】夏季特別サービス(臺北)歌謠曲音丸…伴奏細田義勝 一、故鄉の舟唄(松村又一作詞、竹岡信幸作曲、服部良一編曲)二、沖が暮れば(高橋掬太郎作詞、池田不二男作曲、柏…編曲)三、雪は綿帽(高橋掬太郎作詞、江口夜詩作曲)四、下田夜曲(高橋掬太郎作詞、竹岡信幸作曲、東山貞吉編曲)五、船頭可愛いや(高橋掬太郎作詞、古關裕而作曲、東山貞吉編曲)
【九・二〇】氣象通報(臺北觀測所發表、放送局編輯ニュース、新聞社提供ニュース(各局)公示事項(各局)明日のプログラム(發表)

日本棋院 春季大手合戰譜

(第四局の六)

先二先 先番 四段 藤澤庫之助
初段 伊豫本桃市

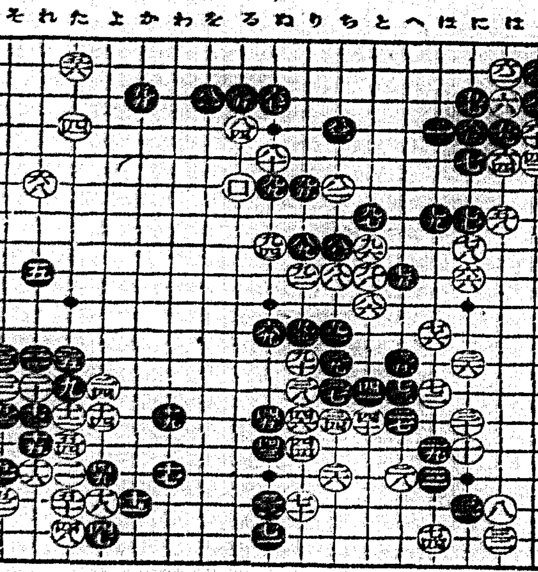

●八一を三 ○八二ち六 ●八三ち四 ○八四る四 ●八五る三 ○八六と一〇 ●八七ち八 ○八八ち九 ●八九り八 ○九〇ち一二 ●九一ち一一 ○九二り九 ●九三り一二 ○九四ぬ八 ●九五り六 ○九六と八 ●九七と七 ○九八と九 ●九九ぬ六 ○一〇〇る六

消費時間累計 白七時四十一分 黑四時二十分 制限時間各八時間

對局者のことば

(黑)八一と打つ頃には、形勢が悪いやうにも思つてゐなかつたので、四んだわけですが——此手では「か五」にトンで戰ふものでした(白)八六で「る七」に打つてゐて面白いのだと樂なのですが——(黑)八七で「へ一〇」に切つて行くのは、ここまで來ては無理に終ります

(白)八八以下相當ごつく行きましたが、成算があるわけではなかつたのです(黑)どうも八一の段意が、狀況をかしくした樣です

評解 五段 稲田正義

黑八〇と強く應したのが、狀勢が不利ならしめた最大原因といへよう。五にケとかケをとか四にケイマするとか或は對局者のいふ如く「か五」にトブか三者その一を擇んで、八十の白を手強く攻め立てる時機である。白八二、八四と悠然黑の眞城を高所にかけ、續いて八六の擊斷を敢行するに至つては、黑の陣營に新く暗雲が低迷し黑の前途には判りがたくなつた。畢竟黑八一の擊斷がこの結果を招來したもので、假りに黑がこの狀勢を失ふとすれば、この寄手は敗因の隨一に數へられるであらう

日本民族研究の前進

彌生式人は流著した マレイ人種である

學者は眼を南方に注げ

東大名學教授 理學博士 小金井良精(談)

日本人は實に不思議な民族である。これまで、日本人の構成をなすものに アイノ(アノは小金井博士の常用)とモンゴリヤ人であつたとされてゐた。それにマレイ人種が日本民族の構成に關係あることに就ては、これまで民族學上多の事項が擧げられてゐる。

×

風俗、習慣、衣服、住居、口碑傳說、神話、物語、言語等に於て南方系にマレイ民族に因緣あることは疑ひあるまい。

私は從來日本民族構成の問題については、本土先住民アイノ人種、これに大陸より渡來せるモンゴリヤ人種、及び南方より流著せるマレイ人種の成分を以て三大要素としてゐる。

しかもこのマレイ人種の成分は大陸に向つて最も重要な役を演じてゐるのは、大陸に上陸したやうに近頃多くの學者が考へてゐるが——併しながらそこには尙解明ならざる點が澤山ある。

私には彌生式遺跡に就ては、何となく樣々な點がある、樣な感じがする大陸に於ては大陸關係のものとしても、私はその成分は、南方に幾分かありはせぬかと思ふ。

×

故人以前に、明治三十年頃に足立八木兩博士は彌生式土器は、マレイに關係あるやうだと云はれたが、その後明治二十九年足立博士は、臺北圓山公園にて拾つた土器破片中に、彌生式と全く同一に見えるものがあつた。——博士は彌生式土器はマレイのものであるといふ考へを持つて居る。八木博士も同様で

ある。

近頃に於ては松本氏は日本臨の土器時代に、南方要素の濃厚した彼我の理大なし事を、また最近に於ては宇野氏は琉球の琉球も、黑潮文化と共に南の方にあるのではないかと云はれてゐる。

×

またマレイ種族が渡來したとすれば、その途中臺灣、琉球は勿論支那大陸沿岸、朝鮮半島、南朝鮮等には潮流風向の關係から考へてもその足跡のあり得る所である。總べてこれ等の點は主として土俗學考古學方面の研究に俟たねばならぬ。

×

要するに有史時代後期、若しくは金石併用時代の二種の遺跡、即ちアイノ式遺跡及び彌生式遺跡、或はその一部にはそれぞれ特殊の人種的意義が關聯してゐる。

南部遺跡共、人骨を出す。その人骨はアイノ系のものにも、又彌生式人にも系列に變形を施す風習があつた。この風習の根據は、彌生人にあつて、それがアイノの祖先に移行したものであらう。然らば彌生式人とは如何なるものかといふに、これは南方から流著したところのマレイ人種の一派であらうと思ふ。

私はこの風習の風習を以てマレイ種族が日本國土に渡來して日本民族構成に寄與したといふ說に、民族學上重視すべき資料として追加したいと思ふ。

近來日本に於ける史前學研究が盛んに大陸の方へ向けられて、南が忽略してゐるが、私はこの學者の力を大いに南方へ向けられることを切に希望する。

雜誌紹介

◆民族研究(八月號) 新しい藝術の欲望(今村太平)ジャン・ダークの研究(四)神經系の系の研究に於ける心理描寫の方法について(吉川良和)及創作シナリオ「大菩薩峠」(歌野一等)等を收めてゐる(定價二十錢東京市本鄕區森川町八二共社)

◆短歌研究(八月號) 宮崎信義とその批判(萩原朔太郎)「日本文藝精神の系譜(小山龍之輔)」沼空としての萩村作句(山口誓子)等、歌壇近想原白秋論(岡山巖)短歌と生活(石原純)北の八百歲(齋藤茂吉)風致を表現せる短歌の連作(佐佐木信綱)真蒙歌の綜合研究(土屋文明)等の外、及び諸家の短歌作品を網羅してゐる(定價五十錢東京市中野區新井七ノ十二改造社)

忍術の神髓を解く (上)

山を登るには 七三四六の法で歩く

(山)(の)(巻)

藤田西湖

◇身も心も溶けてしまひさうな此の炎暑、若し今、坐下らにして此處に緊張の立つほどの凉味を呼ぶことが出來たら、とは、萬人の望むところ、しかもそれは普通一樣の方法では不可能に近い、併し、それを即座に實現し得る人があります

忍術甲賀流第十四世、南蠻殺到流宗家、藤田西湖氏こそその人、氏から忍術や仙術修業の面白いお話を伺ふ前に、先づ氏について簡略的に紹介致しませう。藤田氏は本年四十歲の働き盛り、祖父は三十五百石の旗本忍術修業は幼少七歲の時早くも父君指導の下に秩父山中に行にれて居ますが、今は甲賀流第十四世を稱されて居ますが、詳しくいふと甲賀五十三家の南山六家に屬する和田伊賀守の末流であります。

栗法は將軍一代男の南蠻殺到流を繼いでその第三代宗家を名乘り、此の外、心月流手裏劍術、一傳流捕手術、一圓流鐘術はいづれも宗師奇蹟、且つ劍道柔道共に五段といふ猛者であります

が、一面甚だ風流に富み、日本畫も俳句に彩へ、一面書た風流に彩へもやる、更にもつ、民謠にも造詣深くかつてBKから放送したこともあります

☆…さて登山の季節ですからに物理上の指標に適つたそれから

先づ登山に關係ある話から始めませう。私は幼時、秩父山中を歩き其處で行者の生活を見たり話を聞いたりして常に業としました。その當時のことを考へ作ら、現在の登山風景を觀察するに殊にあのリュックサックをかついで山に行くといふのがどうも滑稽に見えて仕方がありません

昔の行者は、山に登るには必ず一本齒を穿いたものです、之には一寸考へると大へん危い藝當のやうですが、どうしてどうして、非常に物理上の指標に適つたそれから

す、といふのは、齒と齒のつくる直角が丁度山の勾斜を同じとするやうになるわけで、そでちつとも滑つたりころんだりする心配はないのです。元來、一本齒は山登り用のものであつて、平地で時折使用者が穿いてゐるのなどはインチキなものです

×　×

☆…さて、リュックサックですが、私があれを滑稽だといふのは食料や鍋や米などうんと詰めこんで持つてゆくことを指すのです

行者の生活では、米の飯を食ふのに下の下とされて居り、誰も米など食ひません、ブクリョウ、松のあま皮などを主に食ひ、酒類も麥などが自然に作つてある酒や、また、木のほこらに果物をたたき込んでそれが醱した時出來る一種の酒などを飲みます。いはゆる下の下の行者で、米を食ふことがあつても、それは現時の登山家たちのやうな白米ではなく玄米であり、炊き方も、鍋や飯盒を一切用ひません、道具は麻の風呂敷です、その風呂敷に米を入れ、そのまま谷川の流れに浸してチヤブくやるといくらかきれいになります。そ れをそのまま、土を掘つた穴に入れ、水をいくらか流し込み、その上で焚火をするのです。つまり、之は飯盒を炊くといふよりも蒸らすのです

×　×

☆…これら原始林の行者たちは火を非常に尊び、マッチなどで點やすといふやうな不心得は決して致しません、晴の炎天ならば、天眼鏡を用ひ、その焦點に生じた火をカジヤ炭につけてフーフー起します、此の火からでなければ決して點火しません

他の行者がその火をわけて貰ふのにもなかく嚴重な態度をとるのであつて、すなはち、その火壺を手に受けて一町でも二町でも運んで行くのです、雨降りなどの日に火を起す時は、行と稱つての鋸形による發火法を用ひます

苔の生え方で方角を知る

☆…深山幽谷における行者たちの生活は、いづれをとつてみてもみな原始的といふ言葉に盡きませう、東西南北の方角にしても、今の人々のやうに磁石など決して用ひません、それは主として苔とか枝の狀態で判斷します、すなはち石に對する苔の狀態を見るのであつて、苔の生えてゐる方が北、居ない方が南、枝の盛んに成長して居る方が南、その反對が北といふやうにすぐわかります、夜は北斗七星其他星の位置で判斷します。人家に降りて行く時なども、先づ谷間を探り、それに沿つて下つて行きます

×　×

☆…以上のやうなことを思ひ浮かべてみるに、現時の登山家などは甚だに迷んでゐるやうですけれど若へ方によつては言ひりすつと頭がないといふ氣がします、…

の動作に應ずるものです。山に於ける步き方は百間分位のものを前進って十里二十里の道を歩かなければ一人前ではありません、まあ少くとも七十間分位でせう、行者には特別の歩法があります、普通の行者でも、行者でも、一日に四十里歩くといふのが一人前で、六十里や七十里步くのもザラにあります、此の步法は、七三四六の法といひ、登山家などにも大いに參考になるものです。最初の足は四分といふやうにして數町步く。それから今度は右を六分、左を四分にする、つまり右か左か何れか一方の方をより多く用ひる步き方が四六の法、これと同じ原理で七分三分とするのが七三の法です、かうして歩くと、早く進め、而も少しも疲れません、又時には五體の中に氣分を配り、はじめは右手、それから左手、右足、左足といふやうに順に配りつつしばらく進んでから、すべてを忘れてしまひ、再び右手、左手……と云ふやうに配つてゆくやうにします

面膚髮之 ◎ミツワ石鹼

純正雪文、以酒精溶解至透明、因無遊離脂肪、故不溷濁、又因無混雜物、故不見沈留渣滓。再用「フエノールフタレイン」(回是兒付大印)細驗其遊離亞爾加里時、仍毫無反應者、正所謂純正雪文也、我國人皮膚粗澁、皮脂分泌量亦多、尤尙黑漆毛髮之風者、富其洗滌用何雪文、切不可止因化學上謂純正雪文、立斷其適否耳。

◎ミツワ石鹼欲圖品質益佳不遺餘力日夜沒頭於科學的研究諸技術家主要各位
理學博士 小野　　氏
藥學博士 　　　　氏
農學博士 河村正雄氏
工學博士 三輪大郎氏
工學士　 野中正夫氏

◎ミツワ石鹼

不唯稱謂化學上純正雪文、尙具備有左列諸性狀。

一、確有溫雅芳香。
一、能生出極細泡沫、作用穩和、於洗滌時決不留殘雪文底碎。
一、含有適度溶解性、浸水易解、而無中途溶崩之虞。

實於各家庭、浴室用化粧用、俱合我國人用以洗滌皮膚毛髮等、最宜衛生、眞可節省之理想的實用品也

(製品寫眞圖)

◎ミツワ石鹼 有德用大形 三塊匣、六塊匣、一打匣三種

サーワ白粉
トモエ石鹼
ミツワ家庭藥
ミツワ歯磨
ミツワ椿油
肝油ドロップス
ミツワホワイトワイン
ミツワレッドワイン

發賣元 登錄商號 ◎ 丸見屋商店
東京・兩國 藥劑・滋養料・石鹼・香粧品・小間物問屋
振替口座東京七一〇番
電話浪花(67)代表番號 一〇〇〇・四〇〇一・三六四一・一八〇番

對台灣各處均以格外勉强從命敢祈直向敝商行賜顧訂購爲荷

張 合名會社 德昌商行
臺北市入船町一丁目
電話一一三九番 四五五番
振替臺灣一一六五番 電略(トク)文社(ト)

この細胞増殖力で

衰體が夏でも生理的に肥る

稀しい大茸

この細胞増殖力は植物精の一作用！

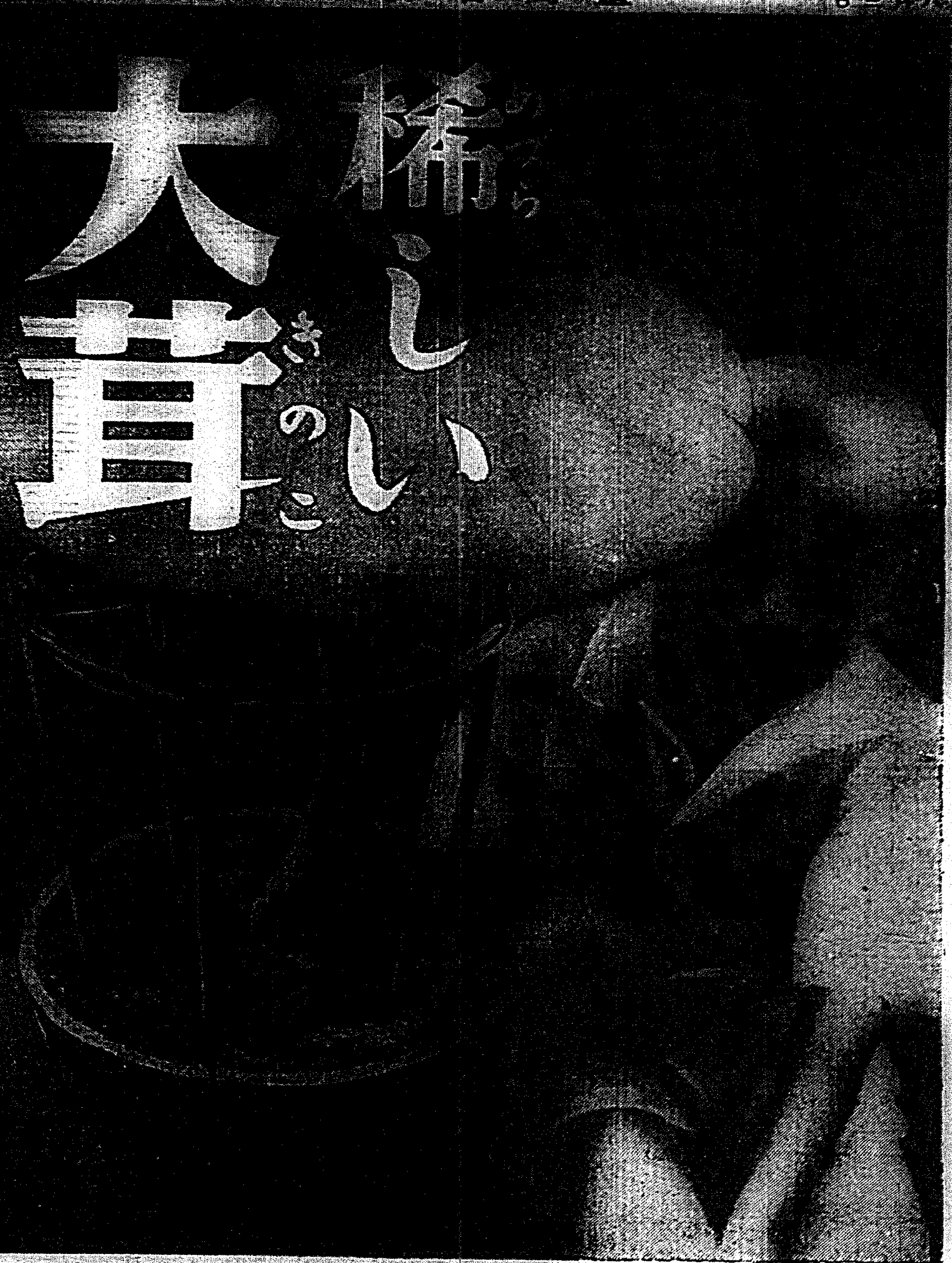

長野縣下伊那郡飯田町の郊外に風越山と呼ばれる場所があり、そこの林中で見出された大茸「にぎり茸」一一鉢に移して、寸法を計ると、高さ二尺六寸五分、笠の周圍四尺二寸三分、化物のやうな稀しい大茸である

夏マケする病弱者 胃腸病者、肺患者 は一讀せられたし

廣告文と言へば、とかく誇張誇大を常とする。しかしながら、本文は、すべてありのままであつてすこしも誇大味のない事實だけをつたへる。讀者も、そのつもりで一讀ありたい。

ネオネオギーなる新發見品は名前が憶えにくひと言はれるが、病弱で、何か胃腸藥の類、滋養劑の如きを用ひる場合は、この名稱を記憶されて、これをのんだら、平凡な廣告本位の藥品をのむよりもはるかに有效であり、且つ藥價も低廉である。

別記にある通り、信州飯田の山に發生した「にぎり茸」は數日でひとかかへに肥大した。この細胞増殖力は、植物ホルモン作用に因る事は明白であつて、植物ホルモンがはたらくと、植物の細胞は急激に吸收力を増し急激に細胞をつくり、かかる奇蹟を現はす。

ネオネオギーは、多數の大學教授が協力し、植物ホルモンを凝集せしめ、活力を保ちたるまま、瓶入となし、錠劑粉劑で女子供藥物嫌惡者でも、平氣でのめるやうにつくりあげた苦心品である。

野菜のやうな植物が半歳もかかりて成長した細胞組織も、數夜で寫眞のやうに成長したにぎり茸の細胞組織も、別に差異はないのであつて、唯だ植物ホルモンの作用が急激にはたらいた場合と然らざる場合が異なるのみである。

にぎり茸は、たべて松茸よりもうまく、而も豐富なる滋養價をもち、消化もよいと言ふ。

人體に、**ネオネオギー**を用ひて病衰體の回復のすみやかなるには家人隣人もみな感心する事があるが、急速なる生理的回復であるから安心してのみつづけられたい。

何病にキクなどは記さないが、胃腸の強化は、すぐ自らわかる。痩せた人は體重を増加する。

ネオネオギーの有する消化力のつよい點を知らぬ人が多いが、一度、のんでみると、たべた食物がすぐこなれるので、たいへん空腹をおぼえる。

ネオネオギーを用ひてから多食しても、絶對に胃腸障害を起さない。一時的の胃腸藥にくらべ、**ネオネオギー**は、實に有效なる品である。この認識のつく人は、夏でも肥り體力も加り、元氣で過ごせるのである。

購入に御注意

本文に紹介されたネオネオギーは新發賣したる大學敎授の新藥で、三百六十錠入の大瓶一月量金一圓五十錢——而も各瓶に無料[illegible]を添付す。これによりて大衆に健康回復を博士みづから[illegible]をなすわけ、何人も遠慮なく申込み御利用ありたし。全國藥店にあるがネオネオギーなる同名にて僞品ある故、充分氣をつけて求められたし、僞品は效果あやし。

直接 申込はハガキでよろし。代金引換郵便の[illegible]小包で發送す。但し送料は[illegible]所で負擔する故到着せば定價だけ支拂ありたし。東京は翌日に遠隔も數日で着手す、海外は代引はこまる、必ず振替東京五六八一二番へ拂込みを乞ふ。お申込みは左記へ

東京市小石川區關口町大瀧前百十四番地

日本微生物研究所

植物ホルモン活用品

ネオネオギー

全國藥店に在り！約一月量入大瓶一圓五十錢 徳用瓶は三圓と九圓

食後に數錠

胃のなかで食物に作用

腸の吸收力を増す

血球を示す

「血と肉を増す」

細胞を示す

謝狀八千名

何人でも御來訪あれば、ごらんに入れる。「こんな藥品は胃腸者の救世主」だといふ謝狀もある。

NN1P-15

オリムピツク大會 火蓋は切られたり

敵にとつて不足はなし！

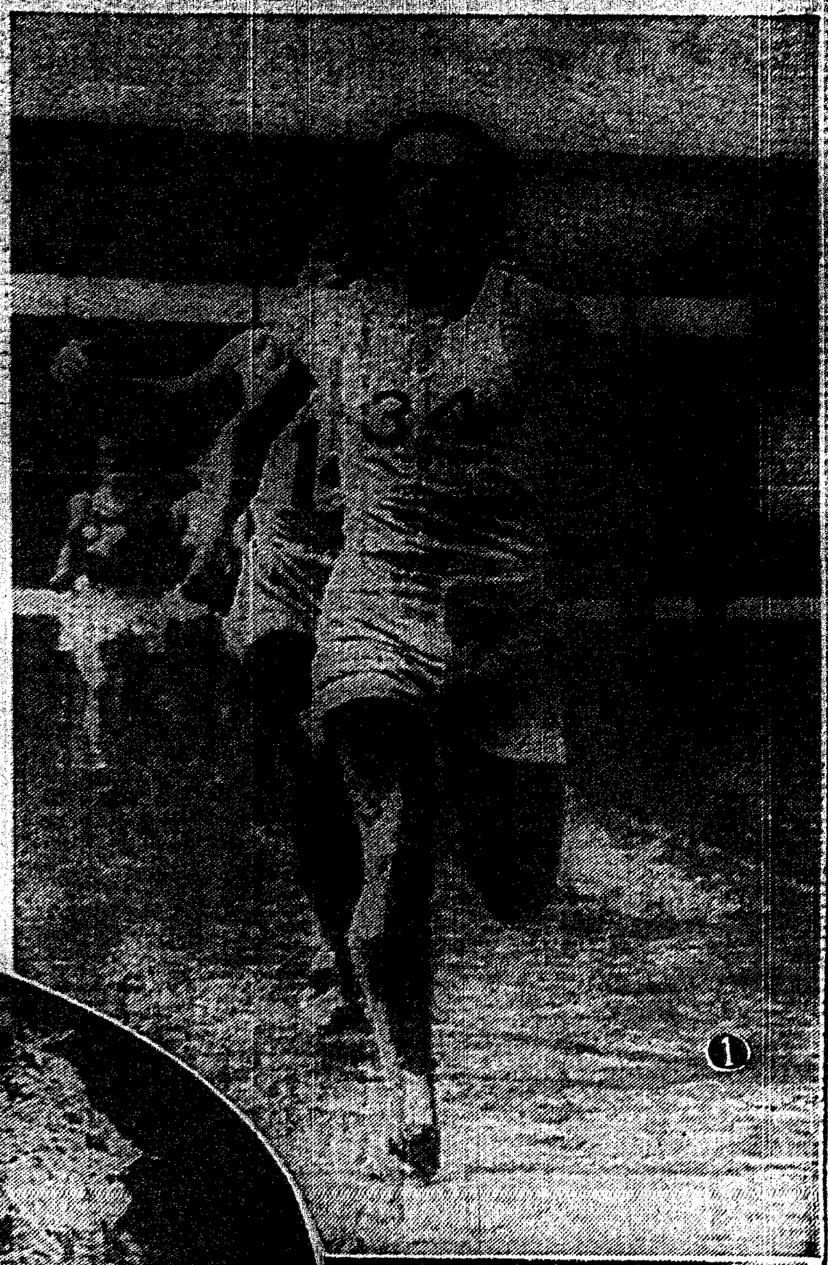

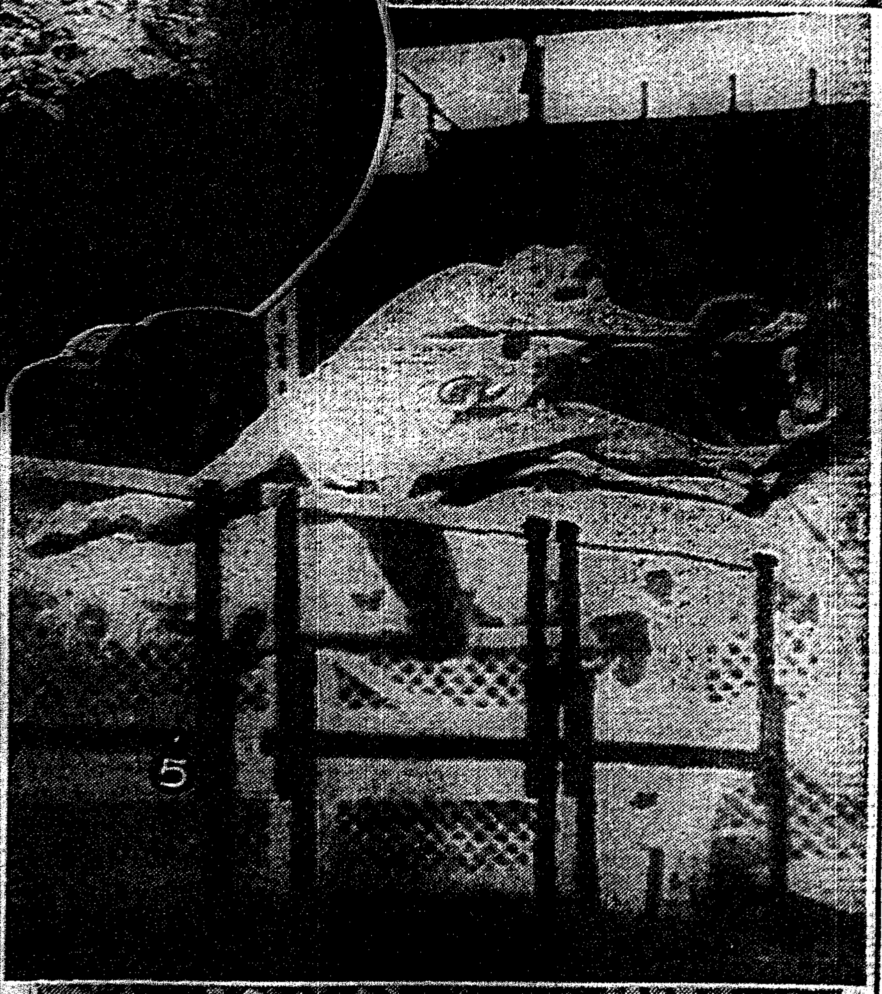

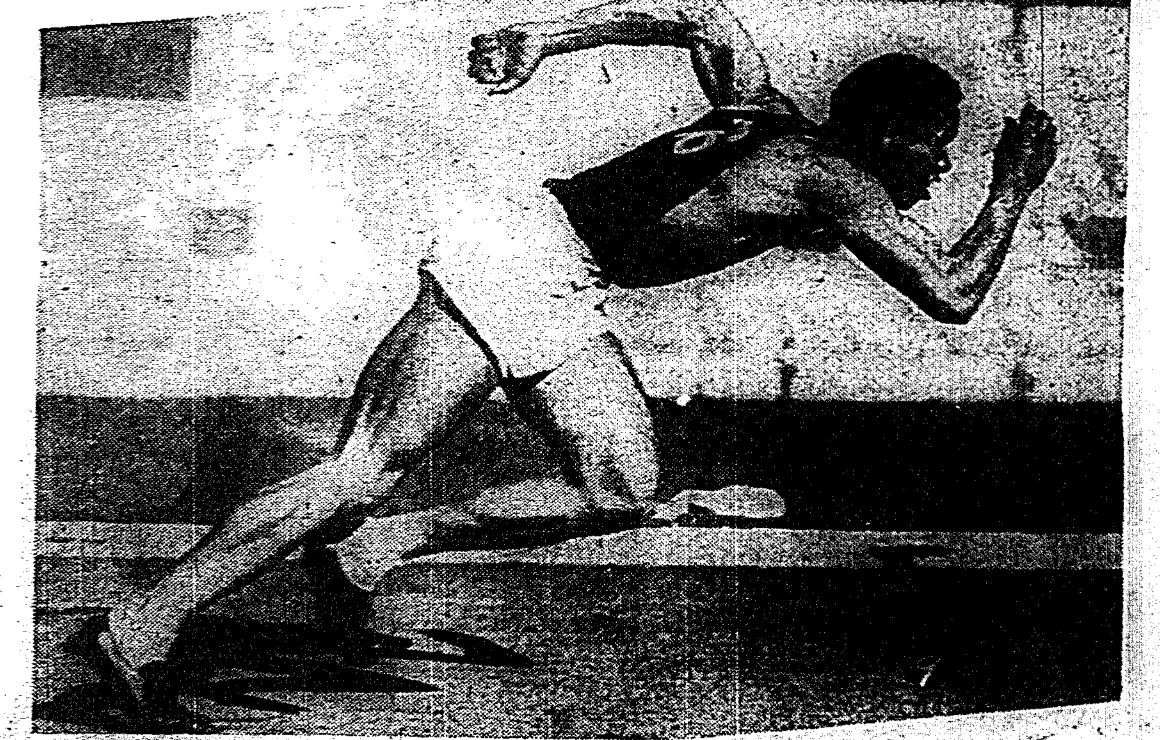

(1) 英國の「長距離王」八百米のストツサード選手後方に見ゆるはベウエル選手

(2) 獨逸が優勝を期待し得る唯一の獲物マウエルマイヤー孃（女子圓盤投世界記錄保持者）48米31

(3) 走高跳のカウン孃（記錄1米60）（36年度十秒01）

(4) 30年來驚異の如く颯爽として出現した百米自由型の明星フイシエル選手（記錄56秒6（短水路））

(5) 百十米障碍の優勝候補フインレー選手（英國）フオーム正に完璧無比と稱さるロサンゼルスでは三着（14秒8）

(6) 「槍投王」ヤルヴイネン（芬蘭）斯うきたるとき王座を賭ふステツク選手（記錄73米93）

(7) 棒高跳にわが西田、大江と覇を爭ふセフトン（米國）4米33（左）とメドウス（米國）4米33

(8) 小國ながら世界女子水上王國を形成する和蘭の名花、向つて左から「水泳の女王」デン・オウデン孃、競泳の「世界一」マステンブルーク孃、ティメルマン孃、セルベツチ孃

(9) 一世の雄メレデイブシユが引退してから斷然つづきの四百米に今度こそはとアメリカが期待を繋ぐ黒人アーチ・ウイリアムス選手（46秒6）

陸上競技記錄集（昭和十一年七月十五日現在）

トラック

記錄名　記錄　保持者　年度　場所

百米
世界記錄　一〇秒三　ウイリアムス（カナダ）一九三〇　トロント
トーラン（米）一九三二　羅府
メトカルフ（米）一九三三　ブダペスト
オリムピック記錄　一〇秒三　トーラン（米）一九三二　羅府
日本記錄　一〇秒三　吉岡隆徳　一九三五　甲子園
世界最高記錄　一〇秒二　ピーコック（米）一九三五　米國
オウエンス（米）一九三六　米國
日本最高記錄　一〇秒三　吉岡隆徳　一九三五　甲子園

二百米
世界記錄　二〇秒六　ロック（米）一九二六　リンコルン
メトカルフ（米）一九三三　ブダペスト
オリムピック記錄　二一秒二　トーラン（米）一九三二　羅府
日本記錄　二一秒二　吉岡隆徳　一九三三　甲子園
西貞一　一九三三　大連
世界最高記錄　二〇秒三　メトカルフ　一九三四　東京
日本最高記錄　二一秒二　吉岡隆徳　一九三三　甲子園
西貞一　一九三三　大連

四百米
世界記錄　四六秒二　カー（米）一九三二　羅府
オリムピック記錄　四六秒二　カー（米）一九三二　羅府
日本記錄　四九秒〇　中島亥太郎　一九三二　神宮
今井哲二　一九三四　甲子園
世界最高記錄　四六秒一　ウイリアムス（米）一九三六　米國
日本最高記錄　四九秒〇　中島亥太郎　一九三二　神宮
今井哲二　一九三四　甲子園

八百米
世界記錄　一分四九秒八　ハンプソン（英）一九三二　羅府
オリムピック記錄　一分四九秒八　ハンプソン（英）一九三二　羅府
日本記錄　一分五四秒〇　青地球磨男　一九三四　神宮
世界最高記錄　一分四九秒八　ハンプソン（英）一九三二　羅府
イーストマン（米）一九三四　プリンストン
日本最高記錄　一分五四秒〇　青地球磨男　一九三四　神宮

千五百米
世界記錄　三分四八秒八　ボンスロン（米）一九三四　ミルウオキー
オリムピック記錄　三分五一秒二　ベッカリ（伊）一九三二　羅府
日本記錄　三分五八秒〇　田中秀雄　一九三五　神宮
世界最高記錄　三分四八秒八　ボンスロン（米）一九三四　ミルウオキー
日本最高記錄　三分五八秒〇　田中秀雄　一九三五　神宮

五千米
世界記錄　一四分一七秒〇　レーチネン（芬）一九三二　ヘルシンキ
オリムピック記錄　一四分三〇秒〇　レーチネン（芬）一九三二　羅府
日本記錄　一四分五八秒〇　村社講平　一九三五　神宮
世界最高記錄　一四分一七秒〇　レーチネン（芬）一九三二　ヘルシンキ
日本最高記錄　一四分四一秒二　村社講平　一九三六　神宮

一萬米
世界記錄　三〇分〇六秒二　ヌルミ（芬）一九二四　クオピオ
オリムピック記錄　三〇分一一秒四　クソチンスキー（波）一九三二　羅府
日本記錄　三一分〇七秒八　村社講平　一九三五　神宮
世界最高記錄　三〇分〇六秒二　ヌルミ（芬）一九二四　クオピオ
日本最高記錄　三〇分四一秒六　村社講平　一九三六　神宮

マラソン
世界最高記錄　二時二六分四二秒　孫基禎（日）一九三五　神宮コース
日本最高記錄　二時二六分四二秒　孫基禎　一九三五　神宮コース
オリムピック最高記錄　二時三一分三六秒　ザバラ（亞）一九三二　羅府コース

百十米障碍
世界記錄　一四秒二　ベアード（米）一九三四　オスロー
オリムピック記錄　一四秒六　セーリング（米）一九三二　羅府
日本記錄　一四秒六　村上正　一九三四　甲子園
世界最高記錄　一四秒一　タウンス（米）一九三六　ミルウオキー
日本最高記錄　一四秒六　村上正　一九三四　甲子園

四百米障碍
世界記錄　五〇秒六　ハーディン（米）一九三四　ストックホルム
オリムピック記錄　五二秒〇　ハーディン（米）一九三二　羅府
日本記錄　五四秒六　福井行雄　一九三三　バウリスタ
世界最高記錄　五〇秒六　ハーディン（米）一九三四　ストックホルム
日本最高記錄　五四秒六　福井行雄　一九三三　バウリスタ

三千米障碍
オリムピック記錄　九分一四秒六　イソホロ（芬）一九三二　羅府
世界最高記錄　九分〇八秒二　マニング（米）一九三六　ニューヨーク
日本最高記錄　九分二七秒四　今井哲夫　一九三六　神宮

四百米繼走
世界記錄　四〇秒〇　米チーム（トピノ、キーゼル、ダイヤ、ワイコフ）一九三二　羅府
オリムピック記錄　四〇秒〇　米チーム（トビノ、キーゼル、ダイヤ、ワイコフ）一九三二　羅府
日本記錄　四一秒五　日本學生チーム（佐々木、鈴木、谷口、吉岡）一九三四　神宮
世界最高記錄　四〇秒〇　米チーム　一九三二　羅府
日本最高記錄　四一秒四　日本チーム（吉岡、佐々木、谷口、鈴木）一九三六　ヘルシンキ

千六百米繼走
世界記錄　三分〇八秒二　米チーム（フクア、アブロウイフチ、ワーナー、カー）一九三二　羅府
オリムピック記錄　三分〇八秒二　米チーム（フクア、アブロウイフチ、ワーナー、カー）一九三二　羅府
日本記錄　三分一六秒八　日本チーム（中島、増田、大木、西）一九三二　羅府
世界最高記錄　世界記錄と同一
日本最高記錄　日本記錄と同一

五萬米競歩
オリムピック記錄　四時五〇分一〇秒　グリーン（英）一九三二　羅府
世界最高記錄　四時五〇分一〇秒　ギーン（英）一九三二　羅府
日本最高記錄　五時一四分三四秒　[illegible]　一九三六　神宮

フキールド

走高跳
世界記錄　二米〇六　マーティ（米）一九三四　パロアルト
オリムピック記錄　一米九八　オスボーン（米）一九二四　パリ
日本記錄　二米〇一　朝隈善郎　田中弘　一九三五　神宮
世界最高記錄　二米〇七　ジョンソン（米）アルブリトン（米）一九三六　ニューヨーク
日本最高記錄　二米〇一　朝隈善郎　田中弘　一九三五　神宮

走幅跳
世界記錄　七米九八　南部忠平（日）一九三一　東京
オリムピック記錄　七米七三　ハム（米）一九二八　アムステルダム
日本記錄　七米九八　南部忠平　一九三一　神宮
世界最高記錄　八米一三　オウエンス（米）一九三五　アンアルボア
日本最高記錄　七米九八　南部忠平　一九三一　東京

三段跳
世界記錄　一五米七二　南部忠平（日）一九三二　羅府
オリムピック記錄　一五米七二　南部忠平（日）一九三二　羅府
日本記錄　一五米八六　大島鎌吉　一九三四　甲子園
世界最高記錄　一五米八七　メトカルフ（豪）一九三五　豪洲
日本最高記錄　一五米八六　大島鎌吉　一九三四　甲子園

棒高飛
世界記錄　四米三七　グレーバー（米）一九三〇　パロアルト
オリムピック記錄　四米三一　ミラー（米）一九三二　羅府
日本記錄　四米三〇　西田修平　一九三二　羅府
世界最高記錄　四米四三　バーロフ（米）一九三六　ミルウオキー
日本最高記錄　四米三四　大江季雄　一九三六　神宮

砲丸投
世界記錄　一七米四〇　トーランス（米）一九三四　オスロー
オリムピック記錄　一六米〇〇　セクストン（米）一九三二　羅府
日本記錄　一四米三三　高田静雄　一九三四　大連
世界最高記錄　一七米四〇　トーランス（米）一九三四　オスロー
日本最高記錄　一四米三三　高田静雄　一九三四　大連

圓盤投
世界記錄　五三米四二　アンダーソン（瑞典）一九三四　オスロー
オリムピック記錄　四九米四九　アンダーソン（米）一九三二　羅府
日本記錄　四四米七六　梨本耕作　一九三五　神宮
世界最高記錄　五二米一〇　シュレーデル（獨）一九三五　獨逸
日本最高記錄　四四米七六　梨本耕作　一九三五　神宮

槍投
世界記錄　七六米一〇　ヤルヴィネン（芬）一九三三　ヘルシンキ
オリムピック記錄　七二米七一　ヤルヴィネン（芬）一九三二　羅府
日本記錄　六八米五九　長尾三郎　一九三四　甲子園
世界最高記錄　七六米一〇　ヤルヴィネン（芬）一九三三　ヘルシンキ
日本最高記錄　六八米五九　長尾三郎　一九三四　甲子園

鐵槌投
世界記錄　五七米七七　ライアン（米）一九一三　ニューヨーク
オリムピック記錄　五四米七四　マックグラス（米）一九一二　ストックホルム
日本記錄　五〇米二八　河部功　一九三五　神宮
世界最高記錄　五七米七七　ライアン（米）一九一三　ニューヨーク
日本最高記錄　五〇米三二　河部功　一九三六　エンソー

十種競技
世界記錄　七八二四點五　シーヴエルト（獨）一九三四　ハンブルグ
オリムピック記錄　七三九六點　バウシュ（米）一九三二　羅府
日本記錄　六六一一點　辰雄　一九三二　神宮
世界最高記錄　七八八〇點　モリス（米）一九三六　ミルウオーキー
日本最高記錄　六六一一點　辰雄　一九三三　神宮

水上競技記錄

百米自由型
記錄名　記錄　保持者　年度　場所
世界記錄　五六秒六　フイワク（米）一九三五　ニューヘブン
オリムピック記錄　五八秒〇　宮崎康二（日）一九三二　羅府
日本記錄　五七秒二　遊佐正憲（日）一九三五　神宮

二百米自由型
世界記錄　二分〇七秒二　メディカ（米）一九三五　シカゴ
日本記錄　二分一一秒二　遊佐正憲（日）一九三五　神宮

四百米自由型
世界記錄　四分三八秒七　メディカ（米）一九三四　ホノルル
オリムピック記錄　四分四八秒四　クラッブ（米）一九三二　羅府
日本記錄　四分四五秒二　根上博　一九三五　神宮

八百米自由型
世界記錄　九分五五秒八　牧野正蔵　一九三五　神宮
日本記錄　九分五五秒八　牧野正蔵　一九三五　神宮

千米自由型
世界記錄　一二分四〇秒八　根上博　一九三四　神宮
日本記錄　一二分四〇秒八　根上博　一九三四　神宮

千五百米自由型
世界記錄　一九分〇七秒二　アルネボルク（瑞典）一九二七　ボロニア
オリムピック記錄　一九分一二秒四　北村久壽雄　一九三二　羅府
日本記錄　一九分〇八秒　北村久壽雄　一九三二　神宮

百米背泳
世界記錄　一分〇四秒九　キーファー（米）一九三五　ブレスラウ
オリムピック記錄　一分〇八秒二　コヂャック（米）一九二八　アムステルダム
日本記錄　一分〇八秒六　清川正二　一九三二　羅府

二百米背泳
世界記錄　二分二四秒〇　キーファー（米）一九三五　シカゴ
日本記錄　二分三五秒二　吉田喜一　一九三五　神宮

百米平泳
世界記錄　一分一〇秒八　ヒギンス（米）一九三五　ニューヘブン
日本記錄　一分一三秒〇　小池禮三　一九三五　神宮

二百米平泳
世界記錄　二分三九秒六　カルトンネ（獨）一九三五　パリ
オリムピック記錄　二分四五秒九　小池禮三（日）一九三二　羅府
日本記錄　二分四一秒二　小池禮三　一九三五　神宮

八百米繼泳
世界記錄　八分五一秒二　遊佐、石原田、牧野、根上（日）一九三五　東京
オリムピック記錄　八分五八秒四　宮崎、遊佐、横山、豊田（日）一九三二　羅府
日本記錄　八分五一秒二　牧野、遊佐、石原田、根上（日）一九三五　神宮

百米背泳は豫選から　早くも激戰を演ぜん
日、米、獨のNO1が顔合はせ　水上エントリー決定

【ベルリン廿八日國通特派員發】水上競技の第一日目男子百米自由型豫選第一組は八日午前九時（臺灣時間同午後四時）からオリムピック・プールに於て開始されるが、參加人數は四十九名、豫選は七組に分けて行はれ、A組ではアメリカのナンバーワン、フイックとハンガリーのナンバーワン、チックが鎬を合せ、B組は我が遊佐選手とアメリカのハイラント、C組には豊田選手、D組には新井選手とドイツのナンバーワン、フイッシエル、E組は田中選手のみ他に見るべき者なく、F組も著名選手なくG組にはアメリカのリンデグレン出場する事となり、我が三選手共に第一豫選通過は易々たるもので同日午後施行される準決勝に於て前記八選手中強豪な猛者六名が選ばれることとなる譯である、之に續いて水上競技組合せは各種目とも發表された、先づ四百米自由型ではA組で根上、マシオニス（米）とC組で牧野、フラナガン（米）と夫々鎬を合せ鵜藤はB組でフランスの『ベテラン』タリスと組みアメリカの『ナンバーワン』メディカはF組で強敵もなく楽にシードされ千五百米自由型ではB組で寺田、メディカ（米）とC組で同じく鵜藤、フラナガン（米）と鎬を合せてゐる百米背泳はA組の豫選で早くも日米のナンバーワン同士、清川、キーファーが組みこれに獨のシユワルツが介在して激戰を豫想される二百米平泳はE組で小池がイルデフォンソ（比）と共にシードされ極東大會の復讐戰が再現され八百米繼泳はC組で[illegible]と強豪選手が競り合される、水球は四ケ國づつ四組に分れ日本はC組でドイツ、フランスと組み殆ど苦戰の形である。女子水上は百米自由型で竹村A組でアレント（獨）マステンブレエク（和）と共に出場豫選から苦戰であるる。平泳は前畑はC組で強敵もなく楽な組に入られてゐる。四百米繼泳はB組で和蘭、ドイツと一緒で相當手剛い相手である。飛込みは十六人出場で我軍は一番最後に飛ぶ事となつた、各種目の豫選と主なる出場者左の通り

四百米自由型（四十名）
A組　根上（日）マシオニス（米）アレント（獨）レンチエル（洪）
B組　牧野（日）フラナガン（米）アシゼニル（洪）
E組　鵜藤（日）タリス（佛）
F組　メディカ（米）

千五百米自由型（二十九名）
A組　石原田（日）デレント（獨）アルゼル（洪）
B組　寺田（日）メディカ（米）ダロフ（洪）
C組　鵜藤（日）フラナガン（米）フレーゼ（獨）
D組　レンジフル（洪）ブルツヴアル（獨）

百米背泳（三十五名）
A組　清川（日）キーファー（米）シユワルツ（獨）
B組　シユラクル（和）シユルアワ（獨）レンジエル（洪）
C組　小島（日）シモン（獨）ヴアンデヴエー（米）
D組　チスフオード（英）ボルダ（獨）
E組　吉田（日）ヌレマン（和）クーパー（ベーミユダ）

二百米平泳（三十五名）
A組　葉室（日）ジータス（獨）
B組　伊藤（日）バルケ（獨）ケーズレー（米）
C組　ヒッギンス（米）ヤンセン（丁）
D組　クロウセン（加）スペンス（ベーミユダ）ツイチク（洪）
E組　小池（日）ハイネ（獨）イルデフォンソ（比）マルエストローム（丁）

八百米繼泳（二十チーム）
A組　加奈陀、フランス、フイリッピン
B組　米國、ハンガリー
C組　日本、ドイツ、瑞典、エジプト、ペルー

飛板飛込（二十九名）

高飛込

水球（十六チーム）
A組　ベルギー、ウルグワイ、和蘭、米國
B組　ハンガリー、ユーゴースラヴイア、英國、マルタ
C組　日本、ドイツ、フランス、チエコスロヴアキア
D組　瑞典、スイス、エストニア

女子水泳

百米自由型（三十六名）
A組　竹村（日）アーレント（獨）マステンブレエク（和）アルント（丁）
B組　吉田（日）マツキーン（米）デン・ウーデン（和）
C組　シユミイツ（獨）キヤムベル（豪）ワグネル（和）
D組　小島（日）マワケー（豪）シユヴヌワク（チエコ）ペニガー（丁）
E組　ローマール（獨）レンカイ（洪）ブルンド（獨）

四百米自由型（三十名）

百米背泳
A組　センプ（和）マワケー（米）ブランストロー（丁）シユトオルテ（獨）
B組　ブリヂス（米）ヘルディング（英）ルアケ（獨）
C組　碓秀良（支那）ニールセン（丁）マステンブレエク（和）モルトリフチ（英）

二百米平泳（二十五名）
A組　ワケル（獨）ソエルンゼエン イスベルグ（瑞典）
B組　籾井（日）
C組　前畑（日）クリスチンセン（丁）カミングス（米）
D組　ニールセン（丁）

四百米繼泳（八チーム）
A組　アメリカ、カナダ、ハンガリー、英國
B組　デンマーク、オランダ、ドイツ、日本

△飛板飛込（十六名）
△高飛込（十二名）

大會の日程

【ベルリン發國通電】第十一回國際オリムピック大會は愈々一日開會式を擧げ二日から火蓋は切られたが、そのプログラムは左の通りである、八日から行はれる水上競技のみは競技順序のみ決定して時間は未だ決定されてゐない（時間は伯林時間）

八月二日（日）
△前九時近代五種（クロス・カンツリー）デーベリッツ、陸軍錬兵場
△前十時半陸上（百米第一豫選、走高跳豫選）競技場
△前十一時陸上（砲丸投豫選）競技場
△前十一時レスリング（フリー・スタイル豫選）獨逸ホール
△後三時フエンシング（フォイル團體）體育館
△後三時陸上（百米第二豫選、走高跳、女子槍投決勝）競技場
△後四時陸上（八百米豫選）競技場
△後五時半陸上（砲丸投、一萬米決勝）競技場
△後四時半ホッケー豫選、ホッケー球場
△後六時レスリング（フリー・スタイル豫選）獨逸ホール
△後八時重量擧（フエザー・ライト級決勝）獨逸ホール
△八時フエンシング（フォイル團體）體育館

八月三日（月）
△前九時近代五種（フエンシング）體育館
△前十時レスリング（フリー・スタイル準決勝）獨逸ホール
△前十時半陸上（四百米障碍第一豫選）競技場
△後三時フエンシング（フォイル團體）體育館
△後三時近代五種（フエンシング）體育館
△後三時陸上（四百米障碍第二豫選、鐵槌投決勝）競技場
△後三時半陸上（百米準決勝）競技場
△後四時陸上（女子百米豫選）競技場
△後五時陸上（百米決勝）競技場
△後五時十五分陸上（八百米準決勝）競技場
△後五時半（陸上女子百米準決勝）競技場
△後六時陸上（三千米障碍物豫選）競技場
△後四時ポロ豫選、ポロ競技場
△後四時半ホッケー豫選、ホッケー球場
△前十時レスリング（フリー・スタイル準決勝）獨逸ホール
△前十時半陸上（四百米障碍第一豫選）競技場
△後三時フエンシング（フォイル團體）體育館
△後二時近代五種（フエンシング）體育館
△後三時陸上（四百米障碍第二豫選、鐵槌投決勝）競技場
△後三時半陸上（百米準決勝）競技場
△後四時陸上（女子百米豫選）競技場
△後五時陸上（百米決勝）競技場
△後五時十五分陸上（八百米準決勝）競技場
△後五時半陸上（女子百米準決勝）競技場
△後六時陸上（三千米障碍物豫選）競技場
△後四時ポロ豫選、ポロ競技場
△後四時半ホッケー豫選ホッケー球場
△後五時蹴球豫選（イタリー對アメリカ、ノルウェー對トルコ）ベルリン球場
△後六時レスリング（フリー・スタイル準決勝）獨逸ホール
△後六時重量擧（ライト・ヘヴイ級決勝）獨逸ホール
△後八時フエンシング（フォイル團體）體育館

八月四日（火）
△前九時近代五種（射擊）ワンジー射擊場
△前九時フエンシング（フォイル團體及女子）體育館
△前十時レスリング（フリー・スタイル準決勝）獨逸ホール
△前十一時半陸上（走幅跳、女子圓盤投豫選、二百米第一豫選）競技場
△後三時フエンシング（フォイル團體決勝）體育館
△後三時陸上（二百米第二豫選）競技場
△後三時十五分陸上（女子圓盤投決勝）競技場
△後四時陸上（女子百米決勝）競技場
△後四時半陸上（走幅跳決勝）競技場
△後五時半陸上（四百米障碍決勝）競技場
△後五時四十五分陸上（八百米決勝）競技場
△後六時陸上（五千米豫選）競技場
△後四時ポロ豫選ポロ競技場
△後四時半ホッケー豫選ホッケー球場
△後五時蹴球豫選（ドイツ對ルクセンブルグ、日本對スウェーデン）ベルリン球場
△後七時レスリング（フリー・スタイル決勝）獨逸ホール
△後八時フエンシング（女子フォイル準決勝）體育館
△後十時半ヨット、キール港

八月五日（水）
△前九時近代五種（水泳）水泳場
△前九時フエンシング（フォイル個人豫選）體育館
△前十時半陸上（百十米障碍第一豫選、棒高跳豫選）競技場
△前十一時陸上（千五百米第一豫選）競技場
△後一時陸上（五千米競歩出發）競技場
△後三時フエンシング（フォイル個人豫選、女子決勝）體育館
△後三時陸上（二百米準決勝、圓盤投決勝）競技場
△後三時半陸上（女子八十米障碍豫選）競技場
△後四時陸上（棒高跳決勝）競技場
△後四時半陸上（百十米障碍第二豫選）競技場
△後五時陸上（千五百米第二豫選）競技場
△後五時半陸上（女子八十米障碍準決勝）競技場
△後六時陸上（二百米決勝）競技場
△後四時ポロ豫選、ポロ競技場
△後四時半ホッケー豫選、ホッケー球場
△後四時半蹴球豫選（ポーランド對ハンガリー、エヂプト對オーストリア）ベルリン球場
△後八時重量擧（ミドル、ヘヴイ級決勝）獨逸ホール
△後八時フエンシング（フォイル個人豫選）體育館

八月六日（木）
△前十時半ヨット、キール港
△前九時近代五種（四千米斷郊競走）グリユーネワルド
△前九時フエンシング（フォイル個人豫選）體育館
△前十一時レスリング（グレコローマン豫選）獨逸ホール
△前九時射擊（拳銃）ヴアンゼー射擊場
△前十時半陸上（四百米第一豫選、三段跳、槍投豫選）競技場
△後三時フエンシング（フォイル個人決勝）體育館
△後三時射擊（拳銃）ヴアンゼー射擊場
△後三時陸上（百十米障碍準決勝）競技場
△後三時十五分陸上（四百米第二豫選、槍投決勝）競技場
△後四時十五分陸上（千五百米決勝）競技場
△後四時半陸上（女子八十米障碍決勝）競技場
△後四時四十五分陸上（百十米障碍決勝）競技場
△後四時ポロ豫選、ポロ競技場
△後四時ハンドボール豫選、ベルリン球場
△後五時蹴球豫選（イギリス對中華民國、ペルー對フインランド）ベルリン球場
△後六時自轉車（千米スクラッチ豫選及び準決勝、四千米ペアシュート豫選）自轉車競技場
△後七時レスリング（グレコローマン豫選）獨逸ホール
△前十時半ヨット、キール港

八月七日（金）
△前十時レスリング（グレコローマン準決勝）獨逸ホール
△前九時フエンシング（エッペ團體）體育館
△前九時射擊（拳銃）ヴアンゼー射擊場
△前十時陸上（十種百米）競技場
△前十一時半陸上（十種走幅跳）競技場
△後三時射擊（拳銃）ヴアンゼー射擊場
△後三時フエンシング（エッペ、團體）體育館
△後三時陸上（十種砲丸投、四百米準決勝）競技場
△後三時十五分陸上（五千米決勝）競技場
△後四時陸上（十種走高跳）競技場
△後五時半陸上（四百米決勝）競技場
△後五時四十五分陸上（十種四百米）競技場
△後四時ハンドボール豫選、ベルリン球場
△後四時ポロ決勝、ポロ競技場
△後四時半ホッケー豫選、ホッケー球場
△後四時半カヌー（一萬米カヤック、二人乘）グリウナウ
△後四時四十分カヌー（折疊み式二人乘）グリウナウ
△後五時四十分カヌー（カヤック一人乘）グリウナウ
△後五時五十分カヌー（折疊み式一人乘）グリウナウ
△後六時カヌー（カナディアン二人乘）グリウナウ
△後四時半蹴球（第二回戰二試合）ベルリン球場
△後六時自轉車（千米スクラッチ準決勝及決勝、四千米ペアシュート準々決勝、二千米タンデム豫選及準々決勝）自轉車競技場
△後七時レスリング（グレコローマン準決勝）獨逸ホール
△前十時半ヨット、キール港

八月八日（土）
△前十時レスリング（グレコローマン準決勝）獨逸ホール
△前八時カヌー（千米豫選）グリウナウ
△前九時フエンシング（エッペ團體）體育館
△前九時射擊（ミニチュア・ライフル）ヴアンゼー射擊場
△前十時陸上（十種百十米障碍）競技場
△前十一時陸上（十種圓盤投）競技場
△午前水上（百米自由型第一豫選、女子二百米平泳第一豫選）水泳場
△午前水球　水泳場
△後三時フエンシング（エッペ、團體決勝）體育館
△後三時射擊（ミニチュア・ライフル）ヴアンゼー射擊場
△後三時陸上（十種棒高跳、四百米繼走豫選）競技場
△後三時半陸上（女子四百米繼走豫選）競技場
△後四時陸上（三千米障碍物決勝）競技場
△後四時半陸上（十種槍投、千六百米繼走豫選）競技場
△後五時半陸上（十種千五百米）同
△午後水上（女子百米自由型第一豫選、百米自由型準決勝、水球）水泳場
△後三時カヌー（千米カヤック一人乘）グリウナウ
△後三時半カヌー（カナディアン二人乘）同
△後四時半カヌー（カヤック二人乘）同
△後五時カヌー（カナディアン一人乘）同
△後四時半蹴球豫選（二回戰二試合）ベルリン球場
△後四時ハンドボール豫選　同
△後四時ポロ決勝　ポロ競技場
△後四時籠球豫選　籠球場
△後四時半ホッケー豫選　ホッケー球場
△後六時自轉車（二千米タンデム準決勝、四千米ペアーシート準決勝及決勝、千米スタンディング・スタート決勝）自轉車競技場
△後八時フエンシング（エッペ、團體決勝）體育館
△後七時レスリング（グレコローマン、準決勝）獨逸ホール
△前十時半ヨット　キール灣

八月九日（日）
△前十時レスリング（グレコローマン準決勝）獨逸ホール
△前九時フエンシング（エッペ個人豫選）體育館
△前水上（女子二百米平泳準決勝、水球）水泳場
△後三時陸上（マラソン・スタート）競技場
△後三時十五分陸上（四百米繼走決勝）競技場
△後三時半陸上（女子走高跳決勝）競技場
△後三時四五分陸上（女子四百米繼走決勝）競技場
△後三時半陸上（千六百米繼走決勝）競技場
△午後水上（女子百米自由型準決勝、百米自由型決勝、水球）水泳場
△後四時籠球豫選　籠球場
△後四時半ホッケー豫選　ホッケー球場
△後七時レスリング（グレコローマン決勝）獨逸ホール
△後八時フエンシング（エッペ個人豫選）體育館

八月十日（月）
△前十時半ヨット　キール灣
△前八時體操　野外劇場
△前八時自轉車（百粁ロードレース）ステベス出發
△前九時フエンシング（エッペ個人豫選）體育館
△午前水上（飛板飛込決勝、八百米繼泳豫選、水球）水泳場
△後三時フエンシング（エッペ、個人豫選）體育館
△後三時拳闘豫選　獨逸ホール
△午後水上（女子百米自由型決勝、四百米自由型豫選、水球）水泳場
△後五時蹴球準決勝（一試合）ベルリン球場
△四時ホッケー豫選　ホッケー球場
△後四時ハンドボール豫選　同
△後八時拳闘豫選　獨逸ホール
△前十時半ヨット　キール灣

八月十一日（火）
△前八時體操　野外劇場
△前九時フエンシング（エッペ、個人決勝）體育館
△前九時漕艇豫選　グリウナウ
△午前　水上（四百米自由型準決勝、女子百米背泳豫選、水球）水泳場
△後二時漕艇豫選　グリウナウ
△後二時體操　野外劇場
△後三時フエンシング（エッペ、個人決勝）體育館
△後三時拳闘豫選　獨逸ホール
△午後水上（八百米繼泳決勝、女子二百米平泳決勝、水球）水泳場
△後五時蹴球豫選（準決勝一試合）
△後四時籠球豫選　籠球場
△後四時半ホッケー豫選　ホッケー球場
△後八時拳闘（二回戰）獨逸ホール
△前十時半ヨット　キール灣

八月十二日（水）
△午前　水上（四百米自由型準決勝、女子百米背泳豫選、水球）水泳場
△後二時漕艇豫選　グリウナウ
△後三時體操　野外劇場
△後三時フエンシング（エッペ個人決勝）體育館
△後三時拳闘豫選　獨逸ホール
△午後水上（八百米繼泳決勝、女子二百米平泳決勝、水球）水泳場
△後五時蹴球豫選（準決勝一試合）
△後四時籠球豫選　籠球場
△後四時半ホッケー豫選　ホッケー球場
△後八時拳闘二回戰　獨逸ホール
△前十時半ヨット　キール灣

八月十二日（水）
△前八時女子體操　野外劇場
△前九時フエンシング（ソード・團體）體育館
△前九時漕艇豫選　グリウナウ
△午前馬術（調馬術）馬場
△午前水上（女子飛板飛込決勝、百米背泳豫選、女子四百米繼泳豫選、水球）水泳場
△後二時漕艇豫選　グリウナウ
△後二時女子體操　野外劇場
△後三時フエンシング（ソード・團體）體育館
[illegible]

八月十三日（木）
[illegible]
△午後　水上（千五百米自由型準決勝、二百米平泳準決勝、百米背泳決勝、女子百米背泳決勝、水球）水泳場
△後四時籠球準決勝　籠球場
△後四時半ホッケー豫選　ホッケー球場
△後八時拳闘（第三回戰）獨逸ホール
△前十時半ヨット　キール灣

八月十四日（金）
△午前　馬術（綜合馬術）馬場
△前九時フエンシング（ソード個人豫選）體育館
△午前　水上（女子高飛込決勝、女子四百米自由型準決勝、水球）水泳場
△後二時半漕艇（舵附フォア決勝）グリウナウ
△後三時漕艇（舵附ペア決勝）同
△後三時半漕艇（シングル・スカル決勝）同
△後四時漕艇（舵無ペア決勝）同
△後五時半漕艇（舵無フォア決勝）同
△後六時漕艇（ダブル・スカル決勝）同
△後六時半漕艇（エイト決勝）同
△後三時フエンシング（ソード個人豫選）體育館
△後三時拳闘（第四回戰）獨逸ホール
△午後　馬術（綜合競技馬術）馬場
△午後　水上（二百米平泳準決勝、千五百米自由型準決勝、百米背泳決勝、女子四百米繼泳決勝、水球）水泳場
△後四時ハンドボール決勝　競技場
△後四時半ホッケー決勝　ホッケー球場
△後四時籠球決勝　籠球場
△後八時半拳闘（第四回戰）獨逸ホール
△前十時半ヨット　キール灣

八月十五日（土）
△前九時フエンシング（ソード個人準決勝）體育館
△午前　馬術（綜合競技、野外騎乘）デーベリッツ
△午前　水上（高飛込決勝、水球）水泳場
△後三時フエンシング（ソード個人決勝）體育館
△後三時拳闘（第三、四回戰）獨逸ホール
△後四時球技決勝　競技場
△午後　水上（二百米平泳決勝、女子四百米自由型決勝、千五百米自由形決勝、水球決勝）水泳場
△後八時拳闘決勝　獨逸ホール

八月十六日（日）
△前十時馬術（綜合競技、大障碍）
△後三時半馬術（大障碍）競技場
△後四時閉會式　競技場

豫選で落選の心配は先づ無い
自信に滿ちて　松澤監督語る

【ベルリン二十九日同盟特派員發】水上競技の豫選組合せ決定後松澤監督はオリムピック村の宿舎で左の如く語つた

豫選の組合せ[illegible]するやうな心配は先づありませんので選手達はのんびりとしたものです、[illegible]御覧の通りです、その豫定を選手達に傳へておきました、ベストを盡すやうに[illegible]

飛込の大選手はこちらに來てからフォームも非常に良くなつて元氣なので各國選手に羨望の的となつてゐる、[illegible]なので大体も張り切つて居り必らず期待に添ふ活躍をやつて臭れるものと考へてゐます、男子飛込の柴原もアメリカのナンバー1・スリーと對等の實力までに漕ぎ付けてゐるのでうまく行けば三位以内に入賞は出來る見込である、アメリカの水泳チームではキーファーが百米背泳に一分〇六秒を實際に出すと自負してゐるがさう言ふだけあつてフォームもよく一番練習熱心であり、アメリカ側としても唯一の優勝候補と見てゐるらしい、[illegible]